

الجزء الثاني من المقرر

المحتويات

الصفحة	الموضوع
الوحدة الأولى : مجال الرسم والتلوين .	
١٨٦ - ١٩٧	الموضوع الأول : الفن الحديث .
١٩٨ - ٢١٣	الموضوع الثاني : الرسومات الرمزية في الشعارات .
٢١٤ - ٢٣٣	الموضوع الثالث : الإعلان والتصميمات المطبوعة .
٢٣٤	تقويم الوحدة .
الوحدة الثانية : مجال الزخرفة .	
٢٣٨ - ٢٤٥	الموضوع الأول : تصميم ابتكاري للوحدات الزخرفية اللانهائية .
٢٤٦ - ٢٤٩	الموضوع الثاني : تلوين التصميم الابتكاري للوحدات الزخرفية اللانهائية .
٢٥٠	تقويم الوحدة .
الوحدة الثالثة : مجال أشغال المعادن .	
٢٥٤ - ٢٧٠	الموضوع الأول : الضغط على المعدن .
٢٧١ - ٢٨٥	الموضوع الثاني : تعتيق المعادن .
٢٨٦	تقويم الوحدة .
الوحدة الرابعة : مجال أشغال الخشب .	
٢٩٠ - ٣٠٧	الموضوع الأول : الأثاث الخشبي وتزيينه بالحفر والقشرة .
٣٠٨ - ٣١٨	الموضوع الثاني : الحرق على الخشب .
٣١٩	تقويم الوحدة .
الوحدة الخامسة : مجال النسيج .	
٣٢٤ - ٣٤١	الموضوع : نسيج الكليم .
٣٤٢	تقويم الوحدة .
المشروع الفصلي .	
٣٤٧	المصطلحات
٣٥٣	فهرس الأشكال
٣٦٣	المراجع



الوحدة الأولى

مجال الرسم والتلوين

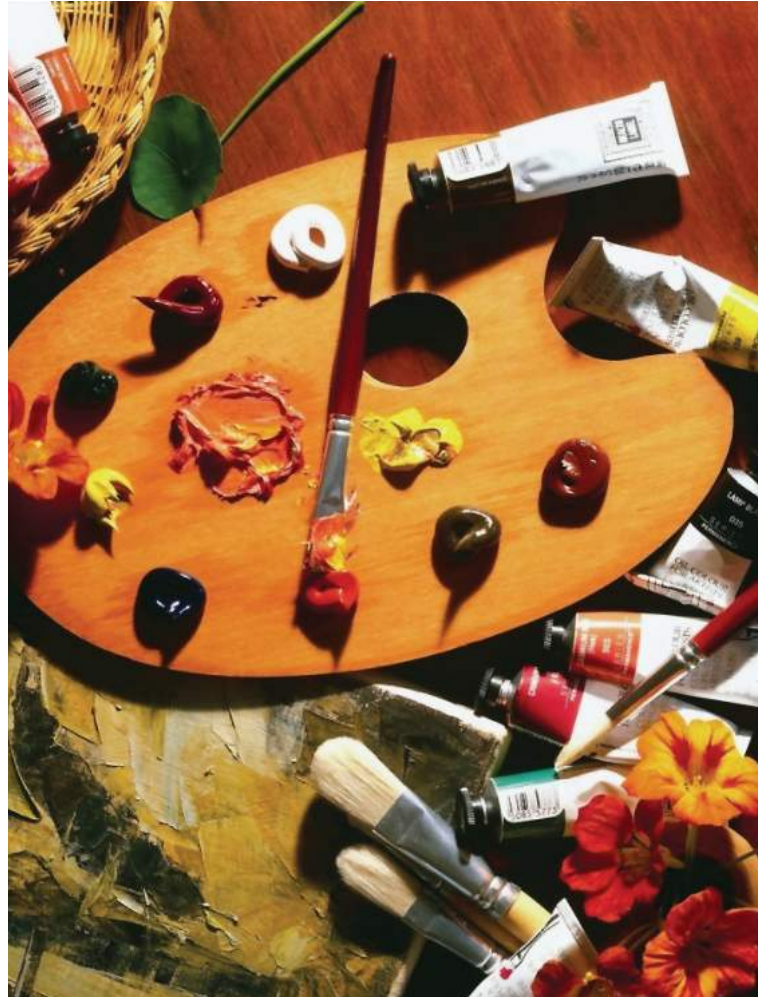

الوحدة الأولى: مجال الرسم والتلوين

الموضوعات

- الموضوع الأول: الفن الحديث.
- الموضوع الثاني: الرسومات الرمزية في الشعارات.
- الموضوع الثالث: الإعلان والتصميمات المطبوعة.



الفن الحديث

الموضوع الأول

كان الفن الإغريقي (الكلاسيكي) المصدر الوحيد للمداخل الفنية حتى القرن التاسع عشر. الذي كان بداية ظهور مدارس الفن الحديثة؛ وذلك لعدة عوامل منها وقفة الفنانين التشكيليين في ذلك العصر أمام هذا الفن الكلاسيكي وهل هو ابتكار أم تقليد على يد الفنان كلود مونييه الذي كان رائداً للمدرسة الانطباعية (التأثيرية) إضافة إلى اختراع كاميرا التصوير واكتشاف نظريات الضوء، وتوفر الألوان في أنابيب وغيرها من العوامل التي أدت إلى تطوير أساليب هؤلاء الفنانين، الشكل (١) .



الشكل (١) : إحدى لوحات الفنان كلود مونييه .

الانطباعية بداية للفن الحديث:

بدأت المدرسة الانطباعية والتي هي المحور الأساسي للفن الحديث التمرد على الأسلوب الأكاديمي الكلاسيكي الذي يتمثل في المحاكاة التامة للطبيعة بأدق تفاصيلها وفق قواعد المنظور. والانطباعية قائمة أساساً على نظرية (اسحق نيوتن) حول الضوء وألوان الطيف. والتعبير الشخصي في التصوير ولم يكن من السهل الاعتراف بفناني هذه الحركة حتى أن لوحاتهم لا يمكن عرضها في صالات العرض وتباع بأسعار زهيدة جداً وبعد مرور السنين أصبحت هذه الحركة وفنانيها جورج سورا و بول جوجان وفان جوخ وبول سيزان وغيرهم هي المتسيدة، وظهرت بعدها ما يسمى بالمدارس الفنية. الشكل (٢).

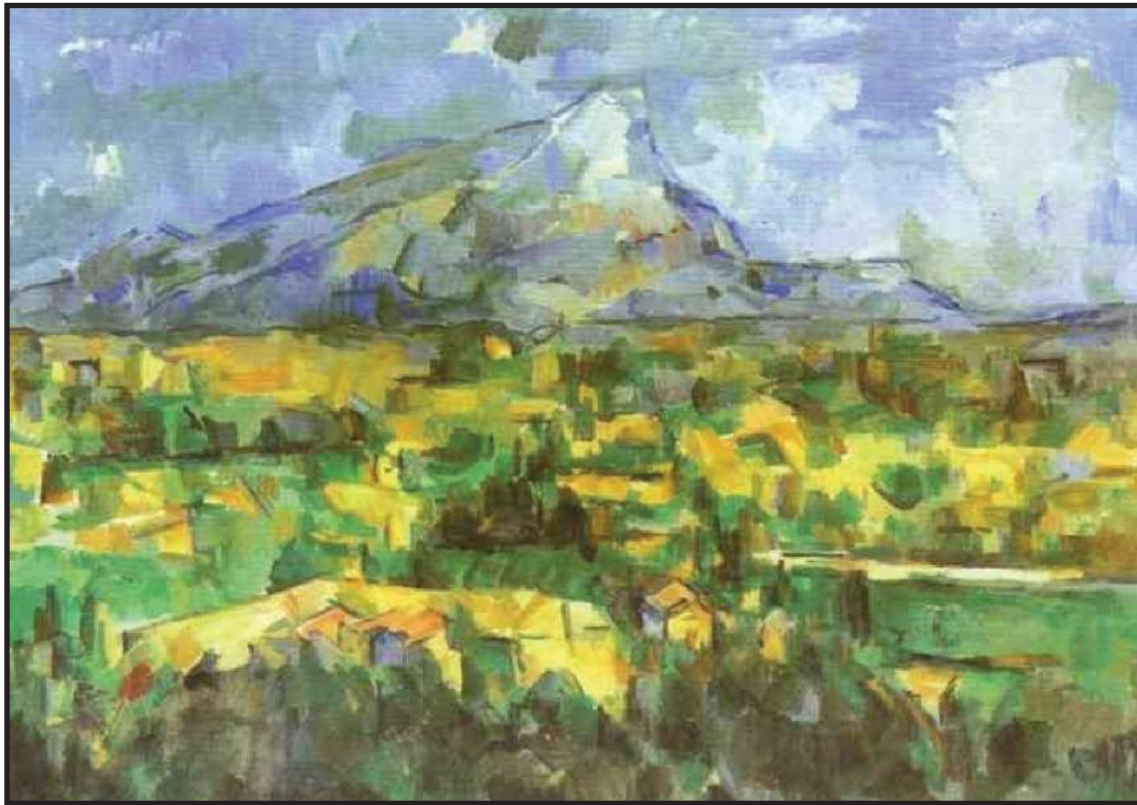

الشكل (٢): لوحة للفنان بول سيزان أحد رواد المدرسة الانطباعية.

الفن الحديث في المنطقة العربية:

وصل الفن الحديث للمنطقة العربية متأخراً في أواخر القرن التاسع عشر وبدايات القرن العشرين كما أن هوية الفن الحديث في المنطقة العربية متأثرة برواد الفن التشكيلي الغربي وأساليبهم الفنية وذلك بأسباب الاستعمار والبعثات العربية لدول هؤلاء الرواد ورؤية أعمالهم. الشكل (٣) لوحة للفنان العراقي صبيح كلش، الشكل (٤) لوحة للفنان المغربي حكيم الغزالي، والشكل (٥) لوحة للفنان الفلسطيني إسماعيل شموط ونلاحظ تأثره بالفنان العالمي فان جوخ.

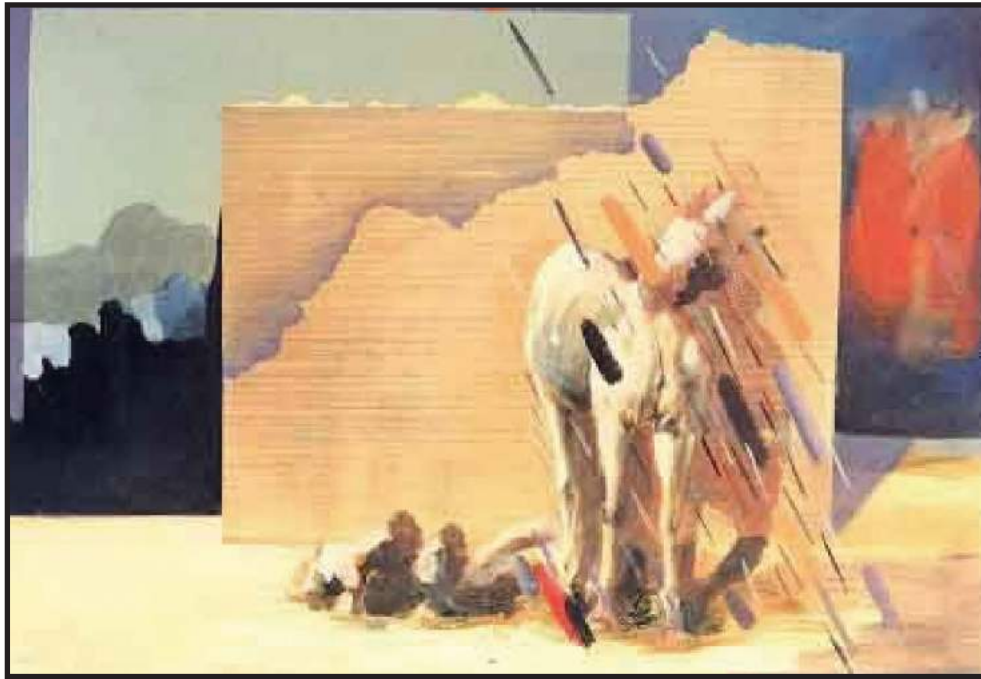

الشكل (٣): لوحة (الاختراق) للفنان العراقي صبيح كلش.



الشكل (٥) : لوحة للفنان الفلسطيني إسماعيل شموط .

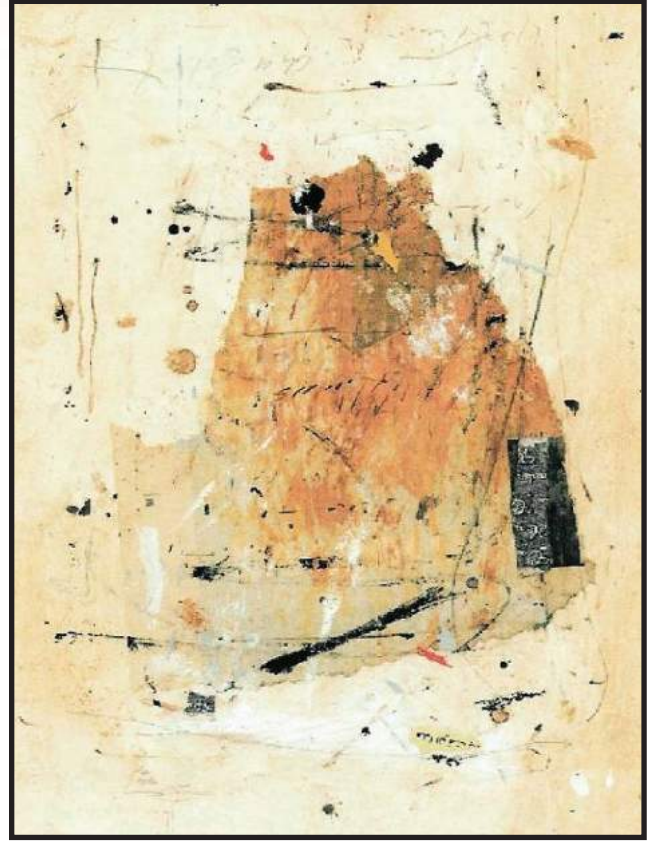

الشكل (٤) : لوحة للفنان المغربي حكيم الغزالي .

نشاط (١)

ابحث / اي في مصادر التعلم المتاحة عن مميزات المدرسة الانطباعية وأبرز فنانيها مدعماً ذلك بالصور.

الفن الحديث في المملكة العربية السعودية:

ظهر الفن التشكيلي في المملكة العربية السعودية بمفهومه الحديث متأخراً مقارنةً ببقية الدول العربية في فترة الستينات الميلادية، إلا أنه كان هناك فناً تشكيمياً قائماً على مفهوم الحرفة والصناعة لأغراض الزينة والانتفاع ويحمل بعض صفات اللوحة الفنية .
وبعد التغيرات التي مرت بها المملكة العربية السعودية في جميع نواحي الحياة بعد اكتشاف النفط كان هناك تغير نوعي في التعليم في المملكة حيث بدأت البعثات للطلاب والمعلمين إلى جميع أقطار العالم للدراسة في جميع المجالات العلمية بما فيها الفنون .
وارتفع دخل الفرد وأصبح الاهتمام بالفنون عامةً والفن التشكيلي خاصةً من أغلب فئات المجتمع وبدأ اقتناء اللوحات التشكيلية التي كانت لفئة خاصة من المجتمع .
وبدأ إبتعثات مجموعة من الفنانين من قبل وزارة المعارف (وزارة التعليم) والمديرية العامة للرعاية والشباب (الرئاسة العامة لرعاية الشباب) وبعثات فردية من بعض الفنانين على حسابهم الخاص إلى أقطار الفن العالمي، وكانت البعثة الأولى لمجموعة بسيطة من الفنانين على رأسهم الراحل عبد الحليم رضوي صاحب أول معرض فردي في المملكة في مدينة جدة، الشكل (٥) .



الشكل (٦): لوحة (أطلال الرياض) للفنان عبد الحليم رضوي.

ثم توالى البعثات الرسمية والدراسات الخاصة وقد شملت هذه البعثات الفنانين والفنانات، ومن أوائل الفنانات الدراسات صفية بن زقر ونبيلة البسام ومنيرة موصللي.

وقد بدأت أعمال هؤلاء الفنانين والفنانات بسيطة في تعبيراتها واضحة في أشكالها وكأنها تميل إلى توثيق البيئة والمجتمع، وقد تأثرت لوحاتهم بمدارس فنية محدودة، ومن فناني هذه المرحلة الفنان علي الرزیزاء الشكل (٧).

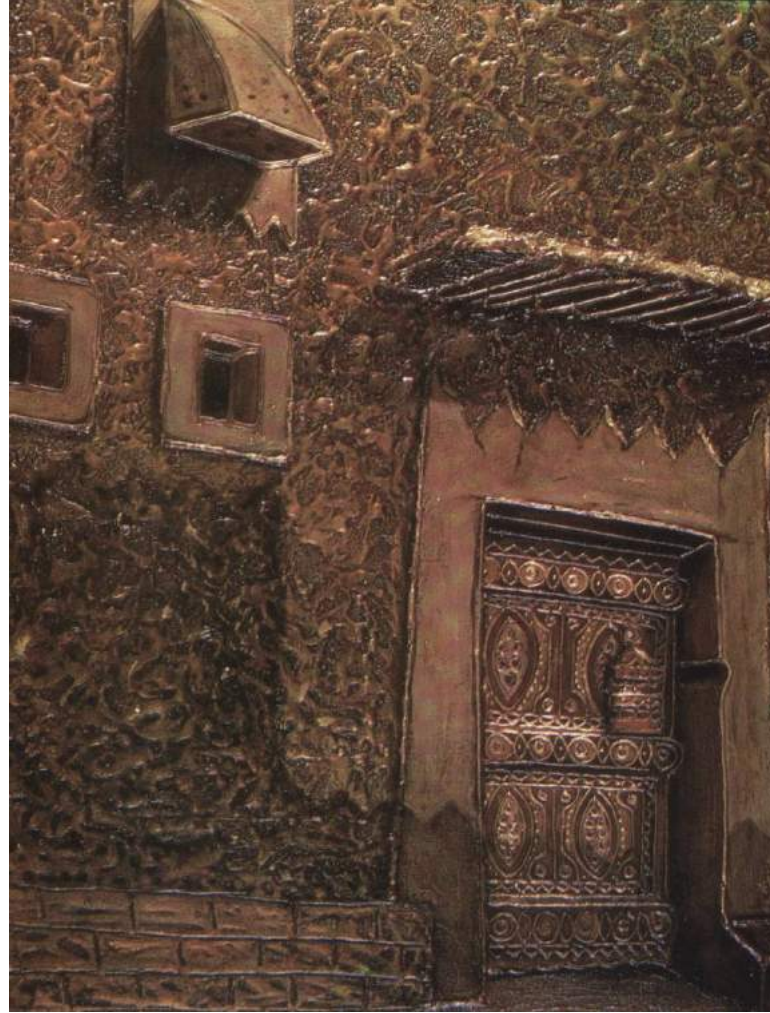

الشكل (٧): لوحة (من التراث) للفنان علي الرزیزاء.

ثم تطور أسلوب الفنان السعودي وأصبح يشار إليه بالبنان وحصل على كثير من الجوائز العالمية وابتكر كثير من الفنانين أساليب خاصة بهم ومن الرواد الأوائل في الفن السعودي الفنان ضياء عزيز الشكل (٨) والفنان طه الصبان الشكل (٩) .



الشكل (٨) : لوحة (القوة) للفنان ضياء عزيز.



الشكل (٩) : لوحة للفنان طه الصبان .

ومن الملاحظ تأثر الفنان السعودي ببيئته والحفاظ على أصالته العربية بالإضافة إلى تأثره كفنان مسلم بالأماكن المقدسة والحرمين الشريفين وهذه المواضيع تناولها رواد الفن الحديث بالمملكة ومازال يتناولها الفنان السعودي ولو نظرنا لموضوع المسجد الحرام لوجدنا أن أغلب اللوحات تعبر عن عظمته وروحانيته وإن اختلف الأسلوب، الشكل (١٠)، لوحة للفنان عبد الله الشلتي .

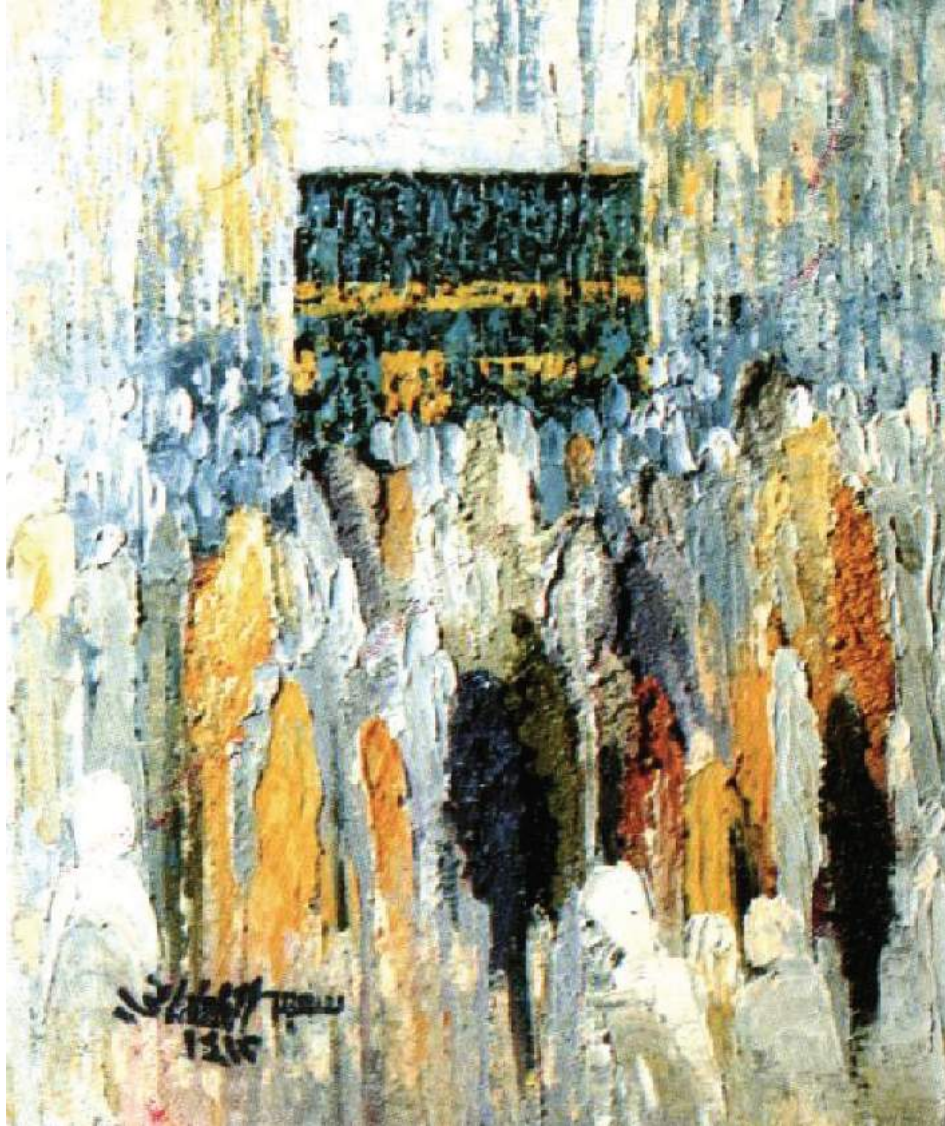

الشكل (١٠): لوحة للفنان عبد الله الشلتي .

نشاط (٢)

من خلال اللوحة التالية نجب عن ما يلي :

- ١- ما هو نوع البيئة التي عبر الفنان عنها في اللوحة التالية في شكل (١١)؟
- ٢- هل ينتمي الفنان إلى الرواد في الفن السعودي الحديث؟
- ٣- ما هو نوع الألوان المستخدمة في اللوحة؟

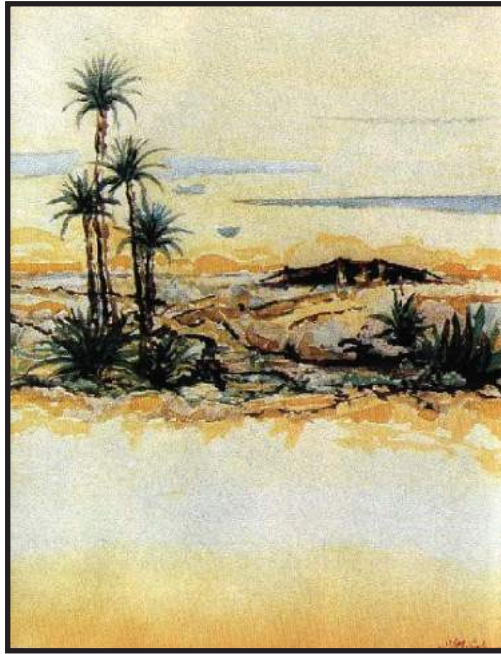

الشكل (١١): لوحة (من البيئة) للفنان محمد السليم.

القيم الجمالية في الفن الحديث:

إن القيم الجمالية الموجودة في لوحات فناني الفن الحديث كثيرة ومختلفة، فمنها الذوق وطبيعة الموضوع والتقنية والأسلوب واللون وجميع هذه القيم وغيرها تختلف من فنان لآخر، ومن مدرسة فنية إلى أخرى، وهذا الاختلاف يرينا أكثر من قيمة جمالية، كما أن وجود أكثر من قيمة جمالية في اللوحة الواحدة كان أسلوب كثير من الفنانين. فنجد الفن الحديث في الشكل (١٢) لوحة الفنانة السعودية موضي المرعشي التي تتضمن أكثر من قيمة جمالية.

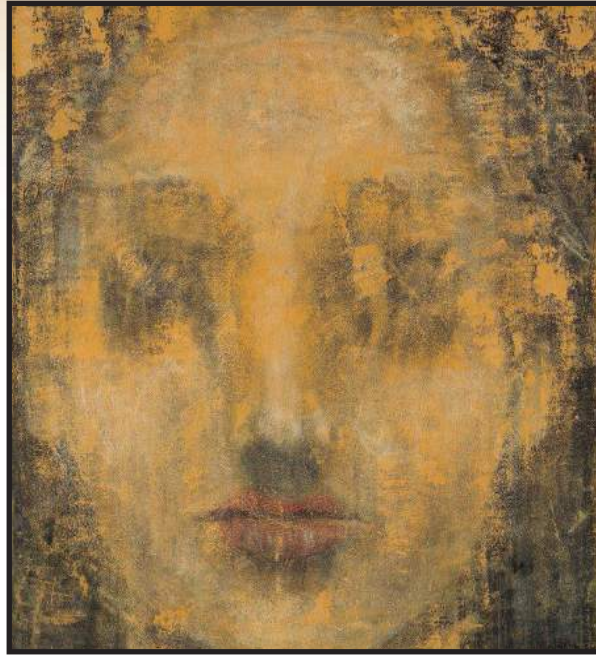

الشكل (١٢): لوحة الفنانة السعودية موزي المرعشي .

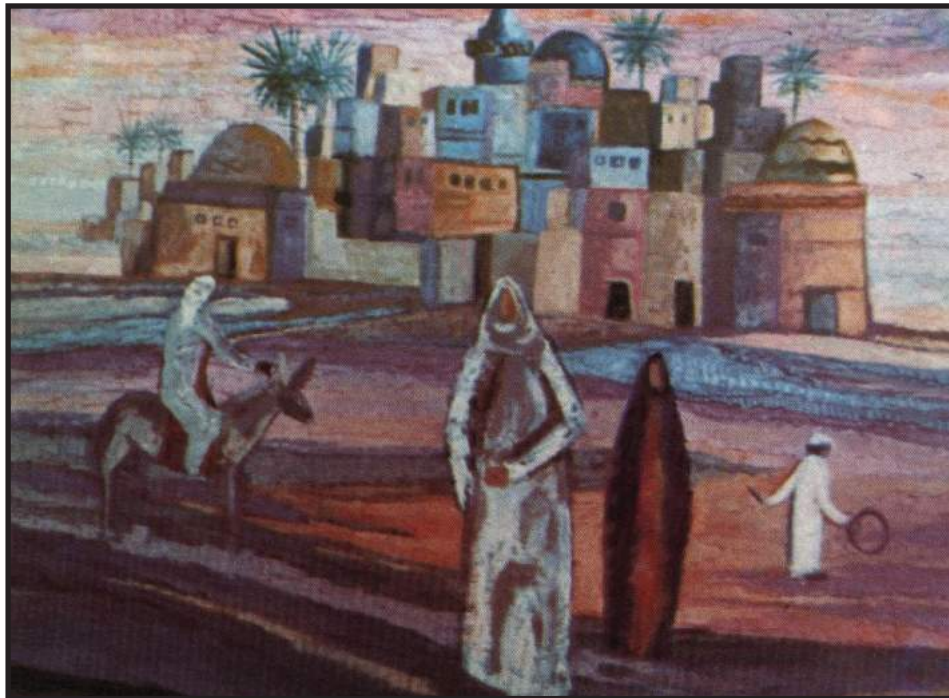

الشكل (١٣): لوحة الفنان حمزة باجودة من فناني الفن الحديث، في السعودية .



الشكل (١٤): لوحة للفنان السعودي عازف الغامدي.

نشاط (٢)

فلنستنتج بعض القيم الجمالية من اللوحات السابقة بالشكل (١٣) والشكل (١٤).

.....

.....

نشاط (٤)

لنرسم لوحة فنية من البيئة تُعبر عن مظاهر الحياة الاجتماعية، باستخدام الألوان المناسبة وسكين الرسم لإظهار القيم الجمالية في العمل.



الرسومات الرمزية في الشعارات

الموضوع الثاني

الرموز:

عبر الإنسان منذ بداية الخليقة عن أفكاره ومشاعره وأفراحه ومعاناته بعدة أساليب إما بالأصوات أو الحركات أو الصور أو الرموز، والرموز هي إحدى ابتكارات الإنسان التي اخترعها للتعبير عن الأشياء وليست الأشياء بذاتها: فعبر بالحمامة عن السلام، وعبر بالأسد عن القوة، كما أن لفظ القط يدل على الحيوانات الأليفة وهكذا. وقد أستخدمت الرموز في جميع الحضارات القديمة ومنها الحضارة المصرية القديمة التي اعتمدت أساساً على الرموز.

كما استخدم نبي الأمة ﷺ الرموز في بعض الأحاديث حيث روى سهل بن سعد قال: قال رسول الله ﷺ: «أَنَا وَكَافِلُ الْيَتِيمِ فِي الْجَنَّةِ هَكَذَا» وَأَشَارَ بِالسَّبَابَةِ وَالْوُسْطَى، وَفَرَّجَ بَيْنَهُمَا (١).

ونلاحظ على سبيل المثال توظيف الرمز في شعار نادي الإبل، حيث تم تصميم رمز يمثل (رأس الإبل) بشكل متناغم مع رمز السيفين والنخلة ليشكل شعاراً متكاملًا الشكل (١٥).

معلومة إثرائية:

نظراً لما تمثله الإبل من أهمية في تاريخ المملكة العربية السعودية ولارتباطها بتراثها وثقافتها، أتى الأمر الملكي في عام ٢٠١٧م بتأسيس نادي الإبل تحت إشراف ولي العهد صاحب السمو الملكي الامير محمد بن سلمان بن عبدالعزيز آل سعود - حفظه الله -، حيث يهدف النادي إلى رعاية الإبل والمهتمين بها من خلال رابطة واحدة تجمعهم.



الشكل (١٥): شعار نادي الإبل السعودي.

وهناك نوعان من الرموز: الرموز اللفظية وتتمثل في الكلام المكتوب أو المسموع، والرموز التشكيلية منها: (الرموز الدينية، السياسية، والاجتماعية).

رؤية
VISION
2030

المملكة العربية السعودية
KINGDOM OF SAUDI ARABIA

الشكل (١٦): شعار رؤية
المملكة العربية السعودية
(٢٠٣٠).

تعريف الرمز:

تعريف الرمز (Symbol): عبارة عن رسوم رمزية يعبر عن فكرة، شخص، أو نشاط مؤسسة ويتميز بصغر حجمه وبساطة التصميم. ويعني إشارة مرئية لشيء غير واضح وقد يكون مجرداً ولا يتوقف على العملية الحسية بل يشمل معاني أعم وأوسع، وقد يرمز لأحداث معينة لفترة زمنية محددة، كما في الشكل (١٦) والذي يمثل رؤية المملكة ٢٠٣٠.

نشاط (١)



شكل (١٧) المديرية العامة لمكافحة المخدرات

من خلال مشاهدتك للشعار في شكل (١٧)
أ- سمِّ الرموز التي يحتوي عليها الشعار.
ب- ما الجهة التي يمثلها، وما دورها في المجتمع؟

الرموز في الشعارات الدولية:



الشكل (١٩):
شعار دولة الكويت.



الشكل (١٨):
شعار المملكة العربية
السعودية.

أستخدم الرمز في شعارات الدول وله دلالات خاصة، الشكل (١٨)، شعار المملكة العربية السعودية ونرى فيه رمزين السيف والنخلة ولكل رمز من هذه الرموز دلالة معينة فالسيف للقوة والمنعة والتضحية أما النخلة فترمز للحيوية والنماء والرخاء، أما في شعار دولة الكويت الشكل (١٩) فنرى الصقر الباسط جناحيه ومحتضناً السفينة المستقرة فوق الأمواج البيضاء والزرقاء تخليداً لماضي الكويت البحري بينما يدل الصقر على البادية.

الشعارات:

تعريف الشعار (LOGO):

صورة بصرية تستخدم للدلالة على هوية فرد، مؤسسة، منتج أو مجموعة تزاوّل نشاط ما سواء كان نشاط تجاري أو تعليمي، أو حملة تطوعية أو قناة... الخ معينة، وهو ذو دلالات خاصة برسومات رمزية ترمز إلى معاني معينة، أو تصف نشاطاً معيناً، وقد تكون هذه الرموز ذات صلة مباشرة أو غير مباشرة بموضوعها وربما تكون بعيدة كل البعد عن هذه المعاني ولكنها خاصة بالجهة التابعة لها ومرتبطة بها.

نشاط (٢)

استخدم المصمم في الشكل (٢٠) عدة رموز فلندكرها، وهل الرموز مناسبة للتصميم؟ مع ذكر البديل المناسب إن وجد؟



الشكل (٢٠): تصميم بمناسبة اليوم الوطني.



أهمية الشعار:

يعد الشعار من أهم الوسائل المستخدمة في مجال الدعاية والإعلان، بل إنه الأساس في هذه الوسائل ويستخدم من قبل الشركات والمؤسسات الحكومية والخاصة، وأيضاً في المنظمات العالمية والدولية والعربية والإسلامية، ومن شعارات المنظمات العالمية، الشكل (٢١) شعار منظمة الصحة العالمية، الشكل (٢٢) شعار منظمة الأمم المتحدة للتربية والثقافة والعلوم (اليونسكو)، الشكل (٢٣) شعار منظمة الأمم المتحدة للطفولة (اليونيسيف)، الشكل (٢٤) شعار منظمة التجارة العالمية، أما المنظمات الإسلامية فهناك شعار مركز الملك سلمان للإغاثة والإعمال الإنسانية الشكل (٢٥)، والشكل (٢٦) شعار الاتحاد الإسلامي العالمي للمنظمات الطلابية، هذا فيما يخص الشعارات العالمية والإسلامية أما فيما يخص الشعارات العربية فنرى الكثير من الشعارات ومنها الشكل (٢٧) شعار جامعة الدول العربية، وشعار المجلس العربي للطفولة والتنمية الشكل (٢٨)، والشكل (٢٩) شعار مكتب التربية العربي لدول الخليج، والشكل (٣٠) شعار صنع في السعودية.



الشكل (٢١): شعار منظمة الصحة . الشكل (٢٢): شعار منظمة اليونسكو . الشكل (٢٣): منظمة اليونيسيف .



الشكل (٢٤) : شعار منظمة التجارة العالمية .



مركز الملك سلمان للإغاثة
والأعمال الإنسانية
KING SALMAN HUMANITARIAN
AID & RELIEF CENTRE

الشكل (٢٥) : شعار مركز الملك سلمان للإغاثة
والأعمال الإنسانية .



الشكل (٢٦) : شعار الاتحاد الإسلامي للمنظمات الطلابية .





الشكل (٢٨): شعار المجلس العربي للطفولة والتنمية.



الشكل (٢٧): شعار جامعة الدول العربية.



الشكل (٣٠): شعار صنع في السعودية.



الشكل (٢٩): شعار مكتب التربية العربي لدول الخليج.

الشعارات في المناسبات الخاصة:

قد يكون الشعار عاماً أو خاصاً بمناسبة ما ولفترة محدودة، وهناك الكثير من الشعارات الخاصة بمناسبات دولية، مثل شعارات إسلامية الشكل (٣١) شعار مكة المكرمة عاصمة الثقافة الإسلامية ٢٠٠٥، أو مناسبات وطنية خاصة بدولة معينة الشكل (٣٢) شعار الذكرى المئوية لتأسيس المملكة العربية السعودية.



Makkah Capital of
Islamic Culture
2005

مكة المكرمة عاصمة
الثقافة الإسلامية
١٤٢٦ هـ

الشكل (٣١): شعار مكة المكرمة عاصمة الثقافة الإسلامية.



الشكل (٣٢): شعار الذكرى المئوية للمملكة العربية السعودية.

الحروف والأرقام في الشعارات:

وتستخدم في الشعارات الحروف والأرقام بالإضافة إلى الرسومات الرمزية كرموز يعتمد عليها المصمم في تصميم الشعارات الشكل (٣٣) شعار الهيئة العامة للغذاء والدواء بالمملكة العربية



السعودية حيث يدل حرف (غ) على الغذاء وحرف (د) على الدواء والحروف (SFDA) على الحروف الأولى من ترجمة الهيئة باللغة الإنجليزية (Saudi Food & Drug Authority) وكذلك شعار اللجنة الوطنية السعودية للجودة الشكل (٣٤) حيث أخذ المصمم الحرف الأول من كلمة (جودة) والحرف الأول من الترجمة الإنجليزية لكلمة (Quality) بالإضافة إلى النخلة والتي ترمز للمملكة العربية السعودية، وكذلك كأس العالم ٢٠١٨، الشكل (٣٥)، تصميم رمز الريال السعودي الذي يحمل اسم "ريال" وهي العملة الوطنية التي تم إصدارها في عام ١٣٤٦هـ، ذكرى تستمد جذورها التاريخية من مرحلة بداية إصدار العملة الشكل (٣٦).



الجمعية السعودية للجودة
Saudi Society for Quality

الهيئة العامة للغذاء والدواء
Saudi Food & Drug Authority

الشكل (٣٤): شعار الجمعية السعودية للجودة.

الشكل (٣٣): شعار الهيئة العامة للغذاء والدواء.



الشكل (٣٦): رمز الريال السعودي



الشكل (٣٥): شعار كأس العالم في السعودية ٢٠٣٤

المهتمون بالشعارات:

وللشعار أهمية قصوى لدى المهتمين بالشعارات من مؤسسات وشركات وغيرها من ناحية والمصممين من ناحية أخرى. فالمهتمين يبحثون عن الخصوصية التي يجدونها في الشعارات، ويقيمون المسابقات ويدفعون المبالغ الطائلة للمصممين للحصول على شعارات تصف موضوعاتهم، وأصبح تصميم الشعارات وسيلة للكسب لدى بعض المصممين وأصبح المصممون مهتمين باختيار كل ما هو جديد ومتطور في هذا المجال الواسع والمتجدد بتطور أساليب التصميم من برامج حاسوبية وأفكار جديدة تعتمد على الرموز والألوان، بالإضافة إلى إمكانيات استخدام الحاسب الآلي للمصمم الذي دمج فيه بين دلالات الألوان والأشكال في تصميم شعار مشروع نيوم (NEOM) المبني حول النجمة الخماسية في الأجزاء التالية: البيئة والفنون والطاقة والاتصالات والتكنولوجيا كما في الشكل (٣٧).

هو مشروع سعودي لمدينة عابرة للحدود يقع في أقصى شمال غرب المملكة العربية السعودية بمنطقة تبوك محافظة ضباء، ويمتد على ساحل البحر الأحمر. يهدف ضمن إطار التطلعات الطموحة لرؤية ٢٠٣٠ إلى تحويل المملكة إلى نموذج عالمي رائد في مختلف جوانب الحياة، من خلال التركيز على استغلال سلاسل القيمة في الصناعات والتقنية داخل المشروع وسيتم الانتهاء من المرحلة الأولى لـ "نيوم" بحلول عام ٢٠٢٥م)



الشكل (٣٧): شعار مشروع نيوم.

نشاط (٢)

لنتأمل الرموز التالية الشكل (٣٨) ونتناقش حول مدلولاتها وما تمثله بعد دمجها
في شعار واحد؟

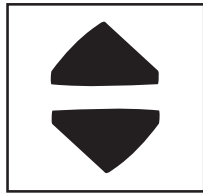

الزخرفة المعمارية

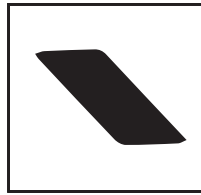

الخطوط العربية



الصقر

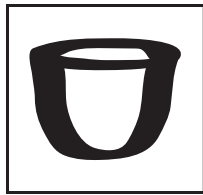

الفيضان

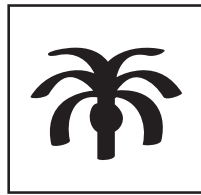

النخلة

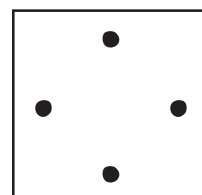

المجلس

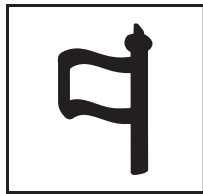

أول علم سعودي



الفرس العربي

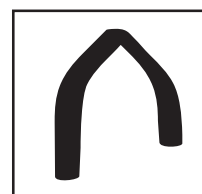

السوق

الشكل (٣٨) شعارات متنوعة .

أسس تصميم الشعار:

هناك عدة أسس لتصميم الشعارات منها:

- ١- الفكرة الجديدة والمبتكرة.
- ٢- اختيار الرموز المعبرة عن الموضوع.
- ٣- البساطة وسهولة الفهم.
- ٤- أن يكون مميزاً ولا يمكن الخلط بينه وبين شعارات أخرى.
- ٥- وضوح الشعار في جميع الأحجام.
- ٦- وضوح الشعار في الاستخدام سواءً الأبيض والأسود أو بالألوان.
- ٧- الاتزان والتكامل والانسجام بين عناصر الشعار.

مراحل تصميم الشعار:

يمر تصميم الشعار بعدة مراحل أهمها:

- ١- الفكرة.
- ٢- اختيار العناصر.
- ٣- تخيل الشعار.
- ٤- التنفيذ.

برامج تصميم الشعارات:

- اعتمد كثير من مصممي الشعارات على برامج الحاسب الآلي باختلاف أنواعها ومن هذه البرامج:
- برامج تصميم الشعارات: وهي برامج خاصة بتصميم الشعارات، إلا أنها في الغالب تجارية وغير مجانية .
 - برامج الرسم والتصميم: يوجد العديد منها مجاني وغير مجاني يمكن استخدامها في تصميم الشعارات بدقة وجودة عالية ومن أشهرها (الفوتوشوب / Photoshop) (الستريتور / Illustrator) والكوريل درو CorelDraw وبرنامج الجمب (GIMP) وغيرها.

نشاط (٤)

بالرجوع لمخرجات البحث المتاحة لديك ابحث عن علامات تجارية لجهات رسمية وأهلية وقم بتحليلها ، موضحاً تطابق استراتيجية العلامة مع مدلولاتها الرمزية ، وفق المعطيات الآتية :

- البساطة في التصميم والوضوح
- مبتكراً وجاذب للانتباه .
- وضوح الألوان و العناصر اللغوية في الشعار .
- قابل للتنفيذ .
- خالد ومستمر .

استخدامات أخرى للشعارات:

اعتمدت إمارة منطقة الرياض الشكل (٣٩) شعاراً لها، ونلاحظ استخدام الرموز المعبرة عن أهم معالم المنطقة كمبنى المصمك التاريخي في وسط الشعار، وفي المدارس كشعار مدرسة الملك فيصل الابتدائية بمكة المكرمة الشكل (٤٠)، وشعارات المشاريع الشكل (٤١) شعار الشركة السعودية للخطوط الحديدية، وكذلك الجامعات، كشعار جامعة حائل الشكل (٤٢)، والهيئات كشعار الهيئة السعودية للملكية الفكرية الشكل (٤٣)، والجمعيات كشعار الجمعية العربية السعودية للثقافة والفنون، الشكل (٤٤) .



الشكل (٣٩) : شعار إمارة منطقة الرياض .



الشكل (٤١) : شعار الشركة السعودية للخطوط الحديدية (سار) .



الشكل (٤٠) : شعار مدرسة الملك فيصل للمصمم غازي بغلف .



الشكل (٤٢) : شعار جامعة حائل .

الهيئة السعودية للملكية الفكرية
Saudi Authority for Intellectual Property



الشكل (٤٣) : الهيئة السعودية للملكية الفكرية .



الجمعية العربية السعودية
للثقافة والفنون

الشكل (٤٤) : شعار الجمعية العربية السعودية للثقافة والفنون .

تحليل شعار: الشكل (٤٥).



وزارة التعليم

Ministry of Education

الشكل (٤٥): شعار وزارة التعليم.

نلاحظ أن التصميم جمع عدة رموز تعبر عن العناصر المهمة في العملية التعليمية كالتكنولوجيا والمعلومات، ولترمز إلى بناء فرد فاعل في المجتمع، قادر على الابتكار وتطوير المعرفة ونقلها. كما روعي فيه تطور أساليب التصميم العالمي مع الحفاظ على عناصر التصميم من حيث البساطة والتناسق والخط واللون والموضوع والنسب والبعد عن الظلال والتجسيم المبالغ فيه، ولو نظرنا إلى الدوائر في الشعار، الشكل (٤٦).

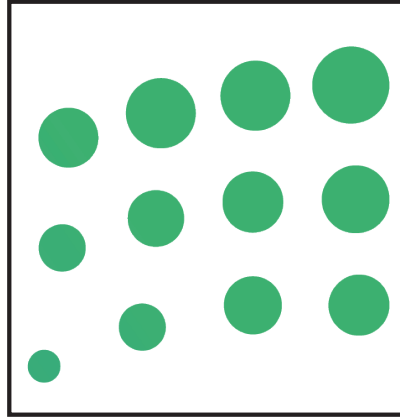

الشكل (٤٦): الدوائر في شعار وزارة التعليم.

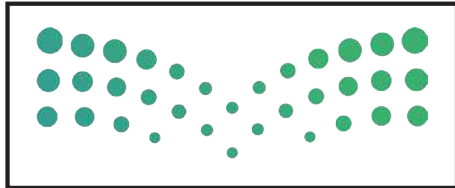

الشكل (٤٨): النخلة شعار المملكة العربية السعودية.

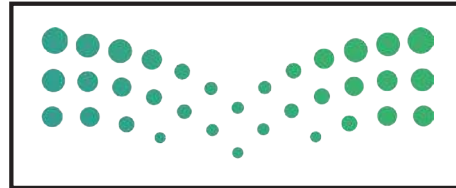

الشكل (٤٧): الكتاب أصل المعرفة.

نجد أنها تعبر عن المشاركة والتداخل المنسجم في طبيعة العملية المعرفية نحو خلق وتعدد الفرص المستقبلية لأبناء الوطن للإسهام في الاختراعات والبحث العلمي . كما ترمز في الوقت ذاته إلى الكتاب أصل المعرفة ومرجع العلوم ووعاء التدوين، وتوحي بالنخلة رمز الخير والبركة والنماء، كما تم اختيار الخلفية البيضاء للدلالة على اتساع الأفق للعملية التعليمية، وتم استيحاء الخط في الشعار من الخط الكوفي وصمم بنسق حديث ليتناسب مع الشكل العام للشعار، الشكل (٤٩) كما بُني الخط المستخدم في اللغة الإنجليزية لتحقيق الاتساق والإستمرارية .

وزارة التعليم Ministry of Education

الشكل (٤٩) : كلمة وزارة التعليم مستوحاة من الخط الكوفي ومصممة بنسق حديث للغتين العربية والإنجليزية .

نشاط (٥)

لنصمم شعاراً للتربية الفنية في مدرستنا ولنراعِ أسس التصميم التي تعلمناها في موضوعنا وما لاحظناه في الشعارات السابقة؟



الإعلان والتصميمات المطبوعة

الموضوع الثالث

أشكال تاريخية للإعلان:

١. **المنادي**: والذي كان يوفده الحاكم ليتجول في الأسواق ويبلغ الناس رسالته بقرع الطبول.
 ٢. **الدلال**: والذي كان يجتهد قدر استطاعته في جذب الناس لبضاعته ويخبرهم بمزاياها ويخفي عيوبها ويقوم بتجميلها قدر المستطاع حتى يزايد الناس عليها.
- ومن المحتمل أن مجال الإعلان ظهر بأشكاله المختلفة في نهاية القرن التاسع عشر، الشكل (٥٠)، وقد اهتم الناس بهذا الفن وجعله كثير من الفنانين أسلوباً خاصاً بهم وأصبح فن الإعلان وسيلة للكسب لكثير من مصممي الإعلان حتى وقتنا الحاضر.



The world's first electric outdoor advertisement - NYC, 1892.

الشكل (٥٠): من أقدم الإعلانات في العالم.

تعريف الإعلان:

الإعلان (Advertising) هو أحد الأنشطة الإعلامية التي لا غنى عنها لأغلب الأنشطة. وهو طريقة من طرق الدعاية التي تستخدم في التأثير على الناس .
استخدامات الإعلان :

ترجع أهمية الإعلان إلى كثرة المجالات التي تستفيد منه وهي :

١- الأعمال التجارية لبيع السلع والخدمات .

٢- الحصول على الموظفين والعاملين الجدد .

٣- الحكومات لإعلام الجمهور .

٤- التوجيه والإرشاد .

٥- السلطات المحلية للتعبير عن الخدمات التي تقدمها .

٦- الكتب، الرحلات، والبرامج والدراسات التدريبية والتعليمية .

٧- الشركات لإحاطة جمهورها علماً بنتائجها ومشروعاتها الجديدة .

٨- الأفراد لبيع وشراء منتجاتهم الشخصية .

ولا تنحصر استخدامات الإعلان للفتات السابقة فقط بل تتعداهم لتشمل الكثير من المستخدمين وتجمعهم صفة مشتركة وهي :

الحاجة إلى توصيل رسالة، أحياناً تجارية، وأحياناً خدمة عامة، وأحياناً رسالة أعمال وأحياناً لأغراض شخصية .

تأثيرات الإعلان:

للإعلان عدة تأثيرات منها :

١- خلق الوعي : حيث يساعد على جعل الأشياء معروفة .

٢- تنمية اتجاهات إيجابية .

٣- تنمية هوية للعلامة التجارية .

- ٤- توفير وضع للمنتج في السوق .
- ٥- جعل العلاقة بين المعلن والمستفيد مستديمة .
- ٦- زيادة الطلب .
- ٧- تدشين منتج جديد .
- ٨- المنافسة .
- ٩- المساعدة على الوصول للجماهير .

أسس الإعلان:

- للإعلان عدة أسس ووسائل تختلف باختلاف نوع الإعلان والخامة أو ما إذا كان الإعلان تصميم مطبوع أو منفذ بخامات مختلفة، ويمكن أخذ بعض الأسس الخاصة باستخدام الرسوم الرمزية في الإعلان وهي:
- ١- الفكرة المبتكرة والتي تتميز بالبساطة والوضوح .
 - ٢- تناسب الفكرة مع أسلوب التنفيذ .
 - ٣- استخدام الخامة المناسبة لموضوع الإعلان .
 - ٤- الإخراج الجيد الذي يعتمد على الاتزان والتكامل .
 - ٥- الألوان المنسجمة والتي تلعب دوراً أساسياً في لفت الانتباه .
 - ٦- وجود النص الكتابي والصور المعبرة مما يساعد على إيصال الفكرة والهدف منها .

أنواع الإعلان:

- للإعلان عدة أنواع تتطور بتطور التقنية والبحث المستمر عن كل ما هو جديد ومثير لجذب الناس ومن أنواع الإعلان ما يلي:
- ١- الإعلانات المطبوعة .
 - ٢- الإعلان غير المباشر ومنها الكتيبات والمطويات، وإعلانات بعض الجمعيات الخيرية والشركات والتي ترسل بالبريد لأشخاص بعينهم، الشكل (٥٠) .

٦- الإعلانات الرقمية في مواقع التواصل الاجتماعي وغيرها من المواقع، سواء من خلال الأجهزة اللوحية أو المكتبية. الشكل (٥٣).



الشكل (٥٣): أحد الإعلانات المرسلة على الهاتف الجوال.

الإعلانات المطبوعة

وهي الأقدم على الإطلاق بين فنون الإعلان، وهي إعلانات الصحف والمجلات والدوريات والإعلان، فيها فن يتطور تطوراً ذاتياً بالتطور التقني الذي نصل إليه، فمع التطور الكبير الذي أحدثته الحواسيب الآلية في عالمنا اليوم، انعكس ذلك بدوره على عالم الدعاية و الإعلان فأصبح تصميم الإعلانات وإخراجها به من التطور والجمالية الشيء الكثير، وما زالت متطورة في مواضيعها والأساليب المستخدمة في صناعتها. الشكل (٥٤) مجموعة من الإعلانات المطبوعة.

الجمعية الخيرية بثرة
تحت إشراف المركز الوطني لتنمية القطاع غير الربحي - بإخص رقم 69

إحسان
منصة وطنية للعمل الخيري

بدعم من

الجمعية الخيرية بثرة
تنفذ الدفعة الثالثة من مشروع

تأثيث منازل المستفيدين

بمبلغ **75000 SR**

berturabah 0127329058
0500601021
0500509842

محافظة تربة - شارع النظارف - حي السلام
الرمز البريدي: 29541 رقم الماني: 29542

شارك في أكبر مسابقات التصوير في المملكة والتي تبلغ جوائزها 1,000,000 ريال

الجمعية الخيرية الخيرية بالدمم
محافظة بريدة الخيرية الخيرية بالدمم رقم ١١

ساعدكم ليجعلنا لهم منزل

نعم يمكننا بل من سوء المسكن - وكلاء الأجر... نحن لهم

مشروع الإسكان الخيري بالدمم

حرفنا الذي نطرقه

لأنهم صامات الجمعية الخيرية بالدمم لخدمتهم

صامت الإطعام ٢٠١٧-٢٠١٨
صامت الإطعام ٢٠١٨-٢٠١٩
صامت الإطعام ٢٠١٩-٢٠٢٠
صامت الإطعام ٢٠٢٠-٢٠٢١

مشروع الإسكان الخيري بالدمم

حرفنا الذي نطرقه

لأنهم صامات الجمعية الخيرية بالدمم لخدمتهم

صامت الإطعام ٢٠١٧-٢٠١٨
صامت الإطعام ٢٠١٨-٢٠١٩
صامت الإطعام ٢٠١٩-٢٠٢٠
صامت الإطعام ٢٠٢٠-٢٠٢١

بدعمكم انجزنا

كثيرات عالميه
إعانت عالميه
تذكر سعاد
إسكان
إعاقه
هنا

وتواصله نقدم المزيد ..

بحوث عن السرطان في المملكة
مع كل الخلف المؤثر عن السرطان
بالجهد العلمي والتطبيقي
نوعه تطبيقي
جورث تقنية

الجمعية الخيرية الخيرية بالدمم
محافظة بريدة الخيرية الخيرية بالدمم رقم ١١

مركز الملك سلمان للإغاثة والخدمة الإنسانية KING SALMAN

مبادرة (إطعام ٣) الرضائية للعام ٢٠٢٤ م

عدد المنازل	عدد المستفيدين	دولة التفريق	عدد المنازل	عدد المستفيدين	دولة التفريق
19,000	114,000	باكستان	8,700	52,200	الجزيل الأسود
800	4,800	بولندا	8,188	49,128	كوسوفو
7,427	44,562	طاجيكستان	5,300	31,800	ألمانيا
15,700	94,200	بنغلاديش	4,500	25,500	اليوبيا
59,000	181,872	اليمن	10,500	63,000	جنوب إفريقيا
5,600	33,600	الصومال	7,772	46,632	موريتانيا
12,275	73,650	السودان	5,930	35,580	بنين
7,965	47,790	أندونيسيا	6,270	37,620	غينيا كونكاري
5,606	13,636	نيجيريا	5,300	31,800	غانا

إجمالي عدد المنازل 195,583
إجمالي عدد المستفيدين 1,173,498

إفطار صائم

مشروع

صائم الإطعام ٢٠١٧-٢٠١٨
صائم الإطعام ٢٠١٨-٢٠١٩
صائم الإطعام ٢٠١٩-٢٠٢٠
صائم الإطعام ٢٠٢٠-٢٠٢١

الشكل (٥٤): مجموعة من الإعلانات المطبوعة.

نشاط (١)

لنصمم إعلاناً مطبوعاً عن اليوم الوطني باستخدام الحاسب الآلي وبأحد برامج التصميم (الفوتوشوب، الكورلدر) أو بأي برامج أخرى للتصميم؟

الإعلانات الخارجية

تتعدد أنواع الإعلانات الخارجية في خاماتها وأشكالها ومنها على سبيل المثال لا الحصر:

١- **الملصقات**: وهي عبارة عن طبع الإعلان على ورقة واحدة أو عدة أوراق ثم لصقها متجاورةً على التركيبات الخشبية المعدة لذلك، وفي الوقت الحاضر أصبحت الطباعة أكثر تطوراً وستستمر في التطور، فالوقت الحاضر يستخدم الفلكس والبلاستيك إضافةً إلى الورق لهذا النوع من الطباعة بعد التصميم المعد مسبقاً باستخدام الحاسب الآلي، وهي من أكثر الأساليب المنتشرة على مستوى العالم، وهي تطبع بأحجام مختلفة ولأغراض عدة وفي أماكن كثيرة منها دور السينما والمسرحيات، وفي الأنفاق الشكل (٥٥)، والمناسبات الشكل (٥٦).

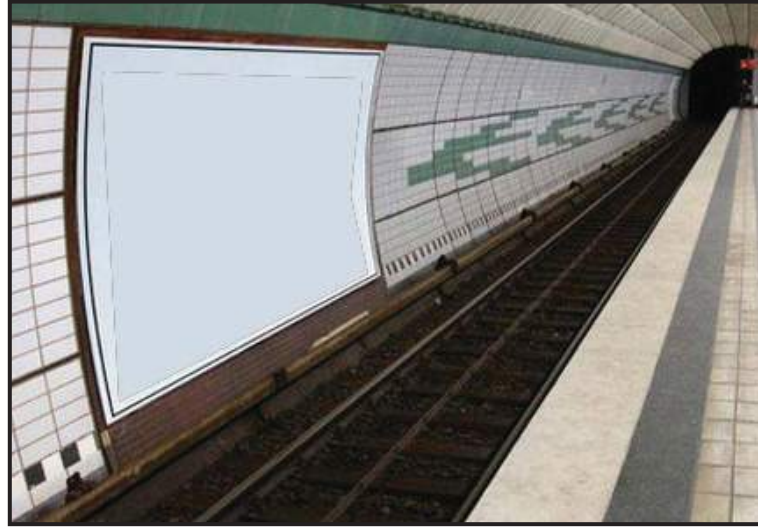

الشكل (٥٥): إعلان داخل أنفاق المترو.



الشكل (٥٦): ملصق للفنان عاصم جاها عن الذكرى المئوية للمملكة العربية السعودية.

٢- الإعلانات على المباني: ولهذا النوع من الإعلان أكثر من طريقة، الطريقة الأولى على أحد جدران المباني والمهياة أساساً لهذا الغرض وتتم إما بالرسم المباشر على المساحة الخالية أو بالملصقات أو باللوحات ذات الصناديق المعدنية المضيئة الشكل، أما الطريقة الثانية فيكون الإعلان على سطح المبنى، الشكل (٥٧).



الشكل (٥٧): بعض الإعلانات على أسطح المباني.

٣- الفوانيس الإعلانية على أعمدة الإنارة: وهي عبارة عن أشكال مجسمة تثبت على أعمدة الإنارة، وتكون مصنوعة من الزجاج أو البلاستيك أو المعدن، وهي منتشرة أكثر من غيرها من أنواع الإعلانات نظراً لرخص تكلفتها وتأخذ في بعض الإعلانات الشكل المنتج. الشكل (٥٨).



الشكل (٥٨): الإعلان على أعمدة الإنارة.

٤- إعلانات السوسيت: وهو تصميم فرنسي عبارة عن إعلان مضيء داخل صندوق من الصاج أو الألمنيوم شفاف من الجهتين وداخله الإعلان مطبوع على ورق أو فليكس ويثبت على الأرض وعادة ما يكون في الرصيف الأوسط وعلى مستوى نظر قائدي المركبات. الشكل (٥٩).



الشكل (٥٩): إعلانات السوسيت.

٥- إعلانات الطرق السريعة: وهي عبارة عن إعلانات مثبتة على أعمدة اسطوانية ضخمة وعادةً ما تكون في الطرق السريعة الشكل (٦٠) أو الجسور، لضخامة حجمها الشكل (٦١).

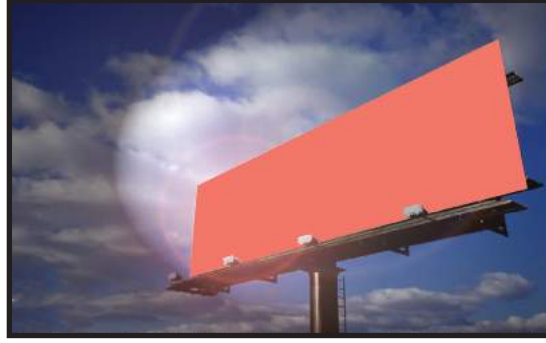

الشكل (٦٠): إعلانات الطرق السريعة.



الشكل (٦١): الإعلانات بين الجسور.

٦- البالون الإعلاني : وهو عبارة عن بالون مليء بالغاز إما مثبت على الأرض أو مرتفع في السماء ويأخذ عدة أشكال وغالباً ما يأخذ شكل المنتج نفسه، الأشكال (٦٢، ٦٣، ٦٤).



الشكل (٦٢) : بالون إعلاني على الشكل باراشوت .



الشكل (٦٤) : بالون إعلاني دائري .



الشكل (٦٣) : بالون إعلاني لألعاب رياضية .

٧- إعلان المركبات : وهي عبارة عن إعلانات ملصقة أو مرسومة على المركبات والشاحنات ووسائل النقل المختلفة، الشكلين (٦٥) و (٦٦).



الشكل (٦٦): إعلان على المترو.



الشكل (٦٥): إعلان مميز على مركبة نقل.

ولا تنحصر أنواع الإعلانات فيما سبق فهناك أنواع أخرى منها الشاشات التلفزيونية وإعلانات الليزر والشرائح المتحركة واللوحات الإعلانية المتحركة وغيرها.

إعلانات مبتكرة:

كما ذكرنا مجال الإعلان مجال خصب للإبتكار والتجديد، ووفق أنواع الإعلانات السابقة وغيرها من الإعلانات نجد حرص الشركات ومصممي الإعلان طرح كل ما هو جديد وغريب ومثير في هذا المجال، الأشكال (٦٧، ٦٨، ٦٩، ٧٠).



الشكل (٦٨): شاشة إعلانية على سيارات الأجرة.



الشكل (٦٧): إعلان في إحدى محطات الباص.



الشكل (٦٩): إعلان عن مضار القيادة بتهور والانشغال أثناء القيادة.



الشكل (٧٠) : إعلان غريب

نشاط (٢)

من خلال ماسبق ، لنقم باختيار فكرة مبتكرة للإعلان عن مسابقة علمية أو فنية أو مناسبة وطنية أو منتج تجاري ، ثم نجيب عن الآتي :

..... ما خامة الإعلان ؟

..... ما نوع الإعلان ؟

..... ما الفكرة الرئيسة للإعلان ؟

..... صف طريقة التنفيذ ؟

مصمم الإعلان

إن وثوق المصمم في أدواته تؤهله إلى إخراج إعلان أو تصميم مطبوع أفضل، وعليه أن يتعرف على الخامات والتقنيات والأفكار وتطورات أساليب الطباعة المتاحة والمتجددة باستمرار، وتعتمد عملية التصميم في الإعلانات على قدراته الإبتكارية إذ إنها ليست جمالية فحسب بل لوحة جمالية تؤدي إلى هدف وظيفي، وتخطب مجموعة مختلفة من الناس، ويخضع إلى متطلبات الطباعة المختلفة والمتطورة باستمرار في حال كان الإعلان مطبوعاً، وليصبح مصمم الإعلان ناجحاً يجب عليه التركيز على عدة نقاط منها:

- ١- الفكرة الجيدة .
- ٢- معرفة الأصول الفنية لتصميم الإعلان من تنظيم العناصر الإعلانية داخل المساحة المحددة .
- ٣- خامات التنفيذ .
- ٤- المعرفة الدائمة بالمستجدات في مجال الإعلان والطباعة .

تعريف التصميم

كثيراً ما ترد كلمة تصميم في جميع المجالات الفنية ولكن ما معناها هي كلمة ذات مدلول واسع وتعتبر أصلاً ثابتاً في جميع الفنون وهي محصلة للقدرات العقلية والفنية معاً، ويمكننا القول بأن التصميم هو الشكل المبتكر الذي يحقق الغرض منه .

الرموز في الإعلان والتصميمات المطبوعة

تُستخدم في الإعلانات والتصميمات المطبوعة الرموز اللفظية والتشكيلية بعكس اللوحات الفنية التشكيلية التي تعتمد على الرموز التشكيلية فقط، كما أن لها عدة شروط منها أن تكون العبارات بسيطة وواضحة ومفهومة وتعبر عن الموضوع وأن تستخدم ألواناً قوية ومتباينة واختيار الخامة المناسبة لموضوع الإعلان الشكل (٧١) .



ملتقى التراث العمراني الوطني National Built Heritage Forum

منطقة عسير ١٤٣١ هـ - Assir Province 2014

من الاندثار إلى الازدهار

الشكل (٧١): مطبوع صادر من الهيئة العامة للسياحة والآثار يدعو لحضور ملتقى التراث العمراني الوطني في عسير.

كما استخدمت في المناسبات الوطنية والتوعوية الإرشادية للمناسبات المحلية والأسابيع التثقيفية والتوعوية الشكل (٧٢).



الشكل (٧٢): مطبوع للحملة الوطنية للتوعية بأضرار التدخين والمخدرات بمنطقة مكة المكرمة.

وكذلك في الإعلانات التعليمية و المدرسية، الشكل (٧٣).



الشكل (٧٣): مطبوع تعليمي علمي.

وبهذا فإن الإعلان والتصميمات المطبوعة ليس بالضرورة أن تكون إعلانياً تجارياً بل يشمل الإعلانات الحكومية والتوعوية والمناسبات العالمية والوطنية.

طرق وخامات الإعلان:

أُستخدمت عدة طرق وخامات للإعلان وترتبط هذه الطرق والخامات ارتباطاً وثيقاً بأنواع الإعلان، ومن الخامات المستخدمة في الإعلانات النيون والفلكس والورق، وبعض المعادن كالألمنيوم والنحاس وغيرها، أما طرق تنفيذ الإعلان فهناك أكثر من طريقة منها استخدام أسلوب الكولاج (استخدام الخامات المختلفة)، ونجد هذه الطريقة تستخدم في بعض الإعلانات في الشوارع حيث يستخدم المعلن شكل المنتج كما مر معنا في الشكلين (٦٨، ٧٠).

نشاط (٣)

عند تأملنا للإعلان في الشكل (٧٤)

١. هل وفق المصمم في اختيار فكرة الإعلان؟
٢. ما هو نوع هذا الإعلان؟
٣. ما هي الخامة المناسبة لتنفيذ هذا الإعلان؟

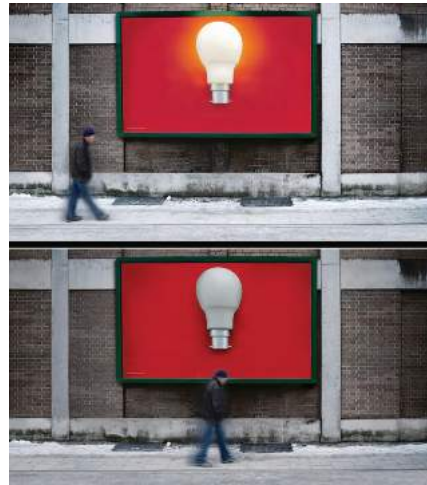

الشكل (٧٤): إعلان مبتكر أخذ شكل المنتج.

خطوات تصميم وتنفيذ إعلان مدرسي عن مسابقة فنية

تختلف خطوات تصميم وتنفيذ الإعلانات كما سبق باختلاف خامات التنفيذ، وهنا سوف نستخدم أسلوب الكولاج (استخدام الخامات المختلفة) لعمل إعلان عن مسابقة فنية باستخدام الخامات الفنية المستهلكة، وبعض الصور لأعمال سابقة، ويتم ذلك وفق الخطوات التالية:

- ١- اختيار الفكرة الجيدة.
- ٢- التصميم المناسب للفكرة.
- ٣- اختيار الخامات المستخدمة في اللوحة.
- ٤- رسم الخط الكنتوري للوحة الشكل (٧٥).
- ٥- تلوين بعض عناصر اللوحة بالألوان الزيتية. الشكل (٧٦).
- ٦- لصق الخامات الأخرى بصمغ سائل أو شمع. الشكل (٧٧).
- ٧- لصق الصور. الشكل (٧٨).
- ٨- تلوين خلفية اللوحة بالألوان الزيتية باستخدام الفرشاة الشكل (٧٩) وسكين الرسم الشكل (٨٠).



الشكل (٧٧): لصق الخامات.

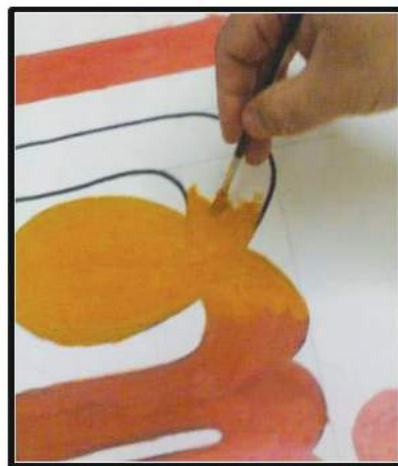

الشكل (٧٦): تلوين العناصر.

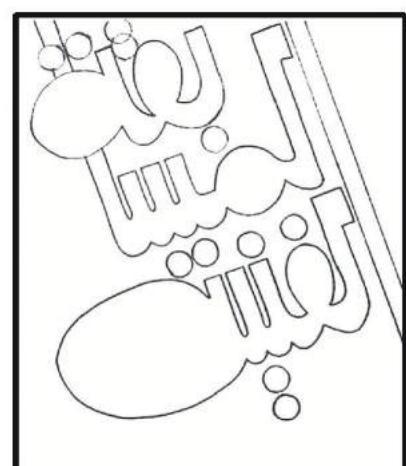

الشكل (٧٥): الخط الكنتوري للوحة.

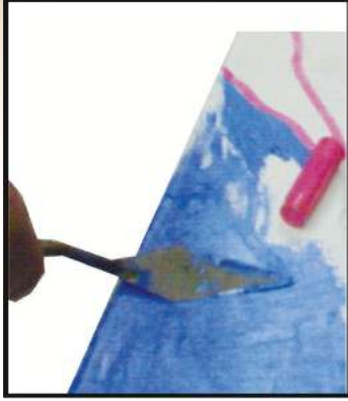

الشكل (٨٠): استخدام السكين في التلوين.



الشكل (٧٩): استخدام الفرشاة في التلوين.



الشكل (٧٨): لصق الصور.



الشكل (٨١): الشكل النهائي للإعلان عن المسابقة.

نشاط (٤)

فلنصمم إعلاناً عن مسابقة فنية داخل مدرستنا باستخدام أسلوب الكولاج.

السؤال الأول:

ضع / ي علامة (✓) أمام العبارة الصحيحة، وعلامة (X) أمام العبارة غير الصحيحة فيما يلي :

- () ١ . المدرسة الانطباعية قائمة أساساً على المنظور .
- () ٢ . الرمز هو إشارة مرئية لشيء واضح وغير مجرد .
- () ٣ . الفنان كلود مونية من رواد المدرسة الانطباعية .
- () ٤ . ظهر الفن التشكيلي في المملكة العربية السعودية فترة الستينات الميلادية .
- () ٥ . من القيم الجمالية في الفن الحديث الذوق وطبيعة الموضوع والأسلوب واللون .
- () ٦ . لاقت المدرسة الانطباعية قبولاً منذ نشأتها .
- () ٧ . وصل الفن الحديث للمنطقة العربية متأخراً أواخر القرن التاسع عشر .
- () ٨ . يعد الشعر من أهم الوسائل المستخدمة في الدعاية والاعلان .
- () ٩ . تهدف الإعلانات التجارية إلى جذب المشاهد نحو سلعة ما .
- () ١٠ . هناك نوعان من الرموز وهي الرموز اللفظية وتتمثل في الكلام المكتوب والرموز التشكيلية .
- () ١١ . الرمز هو التعبير عن فكرة بعلامات بسيطة مميزة .
- () ١٢ . هناك أنواع ثلاثة من الرموز التشكيلية وهي الرموز الدينية والاجتماعية والسياحية .
- () ١٣ . تستخدم في الشعارات الحروف والأرقام بالإضافة إلى الرسومات الرمزية .

السؤال الثاني:

اختر/ ي الاجابة الصحيحة ممايلي :

- محصلة الخبرات العقلية والفنية معاً تسمى :

أ. الرمز. ب. التصميم. ج. الرسم.

- يعتبر من أهم الوسائل المستخدمة في الدعاية والإعلان :

أ. الرمز اللفظي. ب. الشعار. ج. الرمز التشكيلي.

- من الحضارات التي اعتمدت أساساً على الرموز:

أ. الحضارة الهندية. ب. الحضارة اليونانية. ج. الحضارة المصرية القديمة.

- من أوائل المبتعثين الفنان التشكيلي السعودي :

أ. ضياء عزيز. ب. عبد الحليم رضوي. ج. طه الصبان.

السؤال الثالث:

أ. اذكر/ ي نبذه مختصرة عن الفن الحديث؟

.....
.....

ب. اذكر/ ي الفرق بين الرمز والشعار؟

.....
.....

الوحدة الثانية

مجال الزخرفة



الوحدة الثانية: مجال الزخرفة

الموضوعات

الموضوع الأول: تصميم ابتكاري للوحدات الزخرفية
اللانهاية.

الموضوع الثاني: تلوين التصميم الابتكاري للوحدات
الزخرفية اللانهاية.



تصميم ابتكاري للوحدات الزخرفية الانمائية

الموضوع الأول

الفن الإسلامي معين لا ينضب، فهو غني بمصادره التي قام عليها؛ لأنه قابل للتطور والتحديث ينهل منه الفنانون المعاصرون لإنتاج أعمال فنية حديثة، تتميز بروح العصر وأصالة الماضي . وهو من الفنون الغنية بالقيم الفنية والجمالية الرفيعة كالتكرار والامتداد والاستمرارية إلى ما لانهاية .



الشكل (٨٢) : قبة من داخل جامع قرطبة في الأندلس تتجلى فيها دقة الزخرفة الإسلامية وروعيتها.



الشكل (٨٣): التكرار التقليدي المنتظم.



الشكل (٨٤): التكرار المتعكس.

نشاط

فلنتأمل الشكلين السابقين الشكل (٨٣) والشكل (٨٤)، ثم نتحدث عن القواعد الزخرفية التي اعتمد عليها الفن الزخرفي الإسلامي.

فصائص الفنون الزخرفية الإسلامية

التكرار: اعتمد الفن الإسلامي على التكرار بحيث يكون هناك وحدة زخرفية معينة، يتم تكرارها وإعادة تركيبها بطرق معينة تعطي إحياءً جمالياً مقصوداً ومميزاً للفن الإسلامي، فالتكرار يعني إعادة الشيء مرة بعد أخرى، وهو للتأكيد على العنصر.

طرق وأساليب التكرار:

والتكرار في الفن الإسلامي له عدة طرق وأساليب منها:

- **التكرار التقليدي المنتظم:** ويتم عن طريق إعادة ذات الوحدة في وضع ثابت، ويستخدم بكثرة في المساحات الكبيرة والأسطح الممتدة والمنتشرة، و يكون هذا النوع أكثر وحدة في الأسلوب.
- **التكرار المتعاكس:** وفيه تتجاور الوحدات الزخرفية بأوضاع مختلفة ومتعاكسة تارة إلى الأعلى أو الأسفل وتارة إلى اليمين أو إلى الشمال بشكل متعاكس.
- **التكرار المتبادل أو المتناوب:** وتستخدم فيه وحدتان زخرفيتان مختلفتان في تجاور وتعاقب الوحدة تلو الأخرى.

لذلك كانت خاصية التكرار في الفن الإسلامي من الابتكارات الفنية التي استطاع الفنان المسلم أن يوظفها توظيفاً جمالياً مبتكراً في كافة المجالات، بعيداً عن الملل والرتابة، وهو من الخصائص البارزة للزخارف الإسلامية على اختلاف أنواعها، ويأخذ اتجاهات متنوعة مائلة وممتدة ومتساقطة وأفقية ودائرية.

إن أقدم الزخارف النباتية في الفن الإسلامي وُجدت أثارها في المساجد، ومن تلك الزخارف ما وجد في المسجد الأقصى وجامع عمرو بن العاص في القاهرة، وقد أعطت هذه الزخارف الإسلامية بعداً جمالياً للمنتجات الفنية في الفن الإسلامي. كالسجاد والفخار والعمارة الإسلامية والمشغولات المعدنية والخشبية.

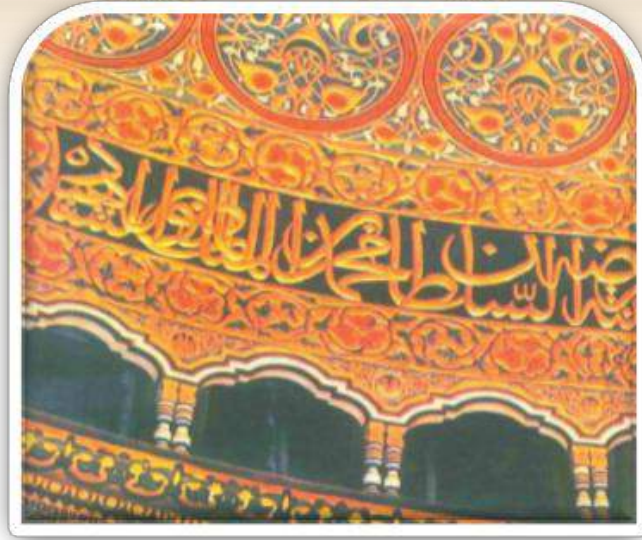

الشكل (٨٥) : سقف مسجد قبة الصخرة تتجلى فيه روعة الزخرفة ودقتها .

نشاط (٢)

فلنتأمل الشكلين الشكل (٨٥) ، والشكل (٨٦) وهما لوح من الرخام يعود للعصر الأموي وسقف مسجد قبة الصخرة

أ- ولنتحدث عن أهمية التكرار كقاعدة من قواعد الفنون الزخرفية الإسلامية .

ب- ما هي العناصر الزخرفية المستخدمة في تنفيذها ؟

الامتداد والاستمرارية: تظهر خاصية الاستمرارية واللانهائية من خلال الخطوط المنحنية والمنسابة في الوحدات الزخرفية يشعر المشاهد لها بامتداد واستمرار الرؤية واللانهائية في حركة دائمة لهذه الوحدات الزخرفية .

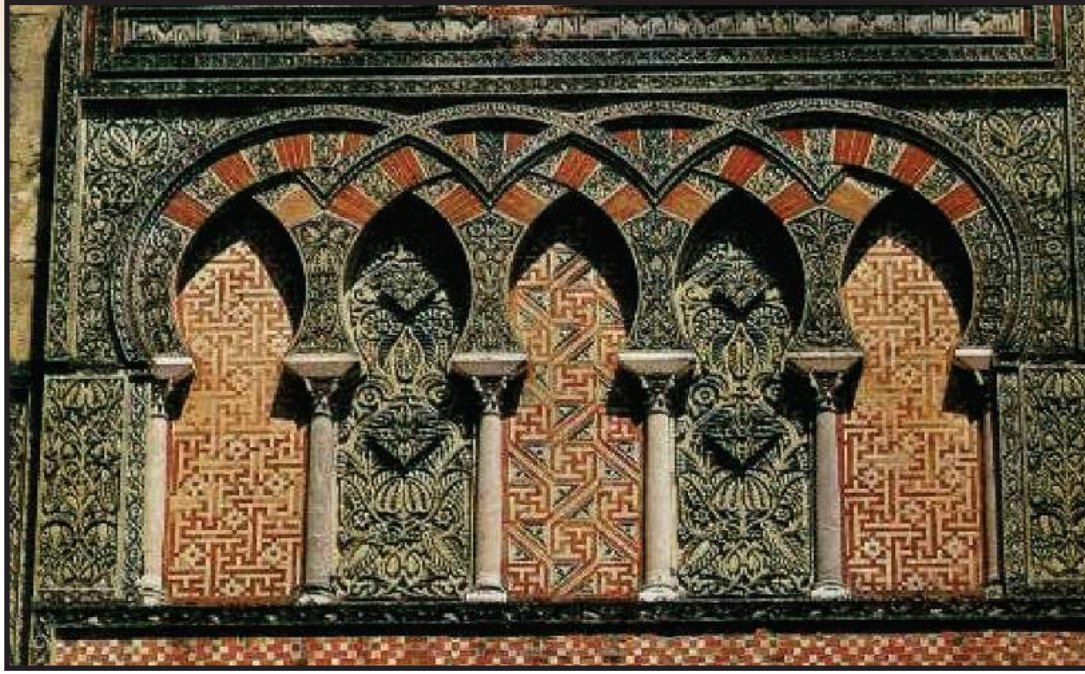

الشكل (٨٦) جزء من واجهة المسجد الكبير في قرطبة (العصر الأموي) وهو مزخرف بزخارف هندسية ونباتية تتصف بالاستمرارية واللانهائية .



الشكل (٨٧) : زخارف نباتية لانهائية .

نشاط (٢)

التصميمات السابقة تحتوي على زخارف متنوعة.....

أ- فلنتحدث عن القيم الجمالية اللانهائية في الزخرفة الإسلامية من خلالها .

ب- ولنبحث في الشبكة العنكبوتية على تصميمات زخرفية تتميز بالاستمرارية واللانهائية لعصور إسلامية متنوعة .

نشاط (٤)

أمامنا الشكل الزخرفي (٨٨) :

- أ- هل يمكننا تطويعه داخل هذه المساحة الفارغة الشكل (٨٩) لتحقيق خاصية الامتداد والاستمرارية التي يتصف بها الفن الزخرفي الإسلامي؟
- ب- ما هو العنصر الزخرفي المستخدم في هذا التصميم؟

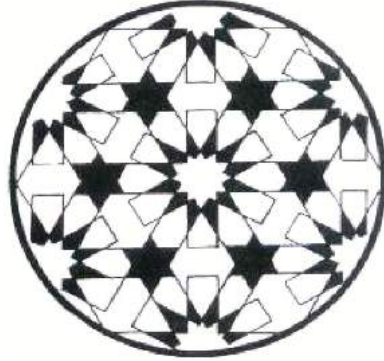

الشكل (٨٨) : وحدة زخرفيه هندسية.



الشكل (٨٩) : مساحة فارغة.

نشاط (٥)

- من خلال ما تعرفنا عليه من خاصية الامتداد والاستمرارية يمكننا رسم وحدة زخرفية وتكرارها لتحقيق هذه الخاصية في شكل جمالي مبتكر يفيد في تزيين المنزل .
- ابحث / ي في الشبكة العنكبوتية عن وحدات زخرفية مناسبة كما يمكنك الاستعانة بالنماذج المعروضة . ومن ثم اطلق / ي العنان لمخيلتك للابتكار من خلالها .

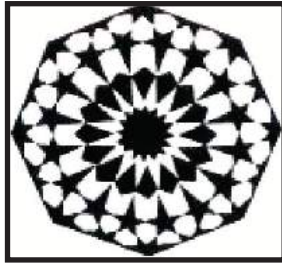

الشكل (٩١) .

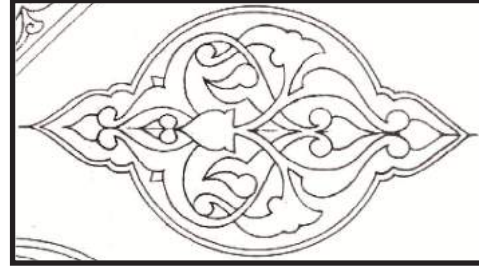

الشكل (٩٠) .

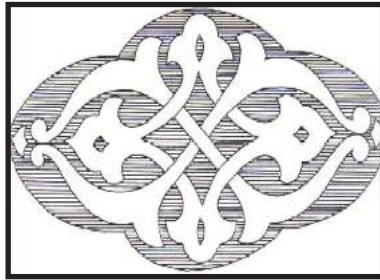

الشكل (٩٣) .

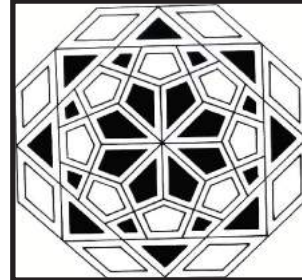

الشكل (٩٢) .

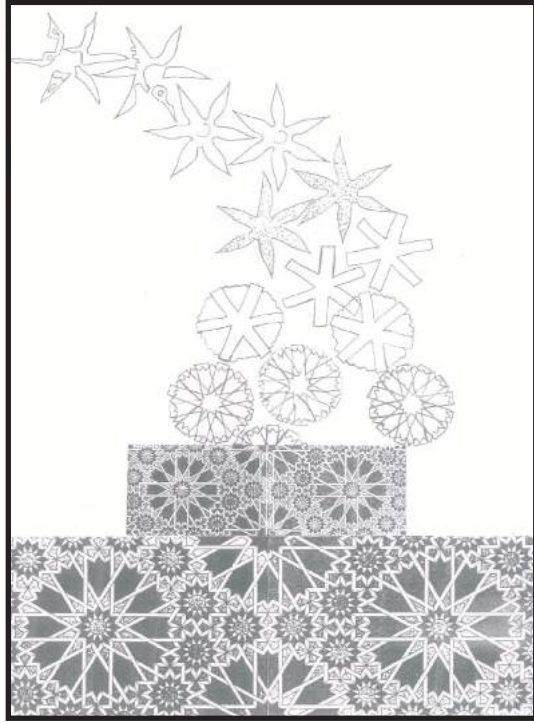

الشكل (٩٥): تصميم زخرفي .

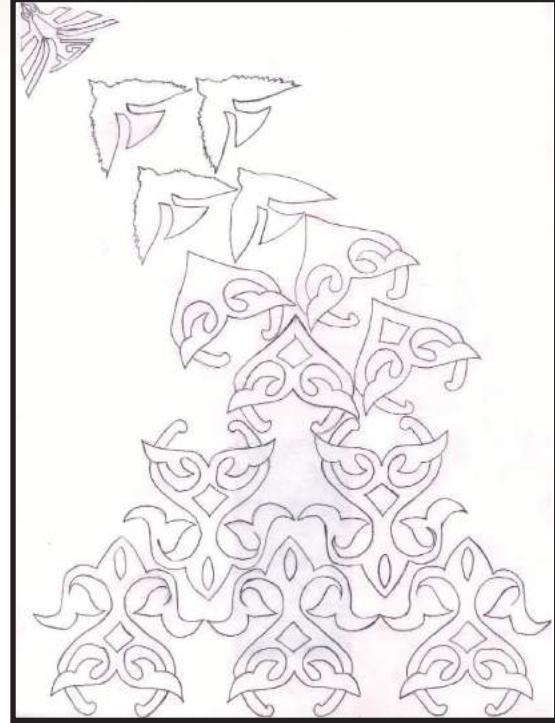

الشكل (٩٤): تصميم زخرفي .



تلوين التصميم الابتكاري للوحات الزخرفية الانمائية

الموضوع الثاني

إن استخدام الألوان في الفن الإسلامي الزخرفي يؤدي وظيفة جمالية مبهرة لعين الراي، فلقد استخدم الفنان المسلم الألوان الساخنة والباردة بدرجات متنوعة ولم يستخدم اللون مباشرة بل مزجه بألوان أخرى ليضيف إلى معطيات اللون ثراءً، ولقد استخدمت هذه الألوان في الفنون الإسلامية كدلالات رمزية لمعاني خاصة، لذلك فإن مصدر جمال كثير من الأشياء مستمد من ألوانها. استخدمت الألوان الحمراء والصفراء واللون الذهبي بكثرة في الفنون الإسلامية المتنوعة فاللون الذهبي يعبر عن مدلول روحاني ويكون في أماكن العبادة والمساجد والألوان الحمراء والصفراء فهي من درجات الألوان الساخنة فهي تعطي إحساساً بالحركة والحيوية في العمل الفني وأما اللون الأخضر والأزرق فهما يعطيان إحساساً بالانتمائية والامتداد. ولقد أثرت الموضوعات الزخرفية للفنون الإسلامية في الفن الغربي المعاصر.

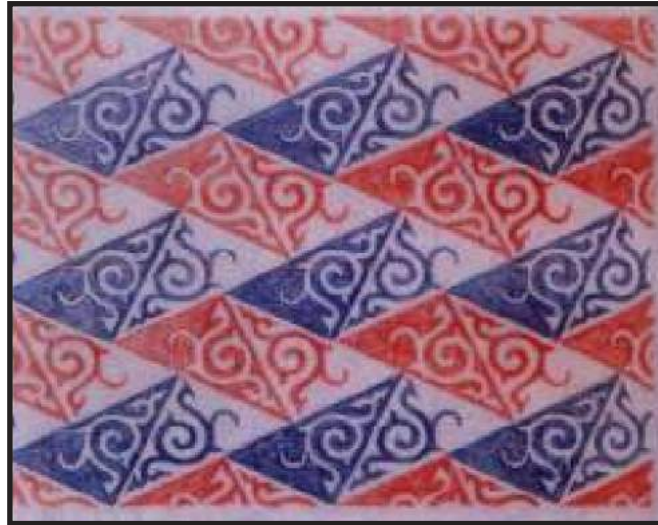

الشكل (٩٦): لوحة للفنان العالمي ديفيد أشر.

يلاحظ في لوحة الفنان العالمي (ديفيد أشر، ١٩٩٠م) وهو من الفنانين المعاصرين الذين تأثروا بالفنون الإسلامية حيث يُظهر التصميم وحدة زخرفية تمثل المثلث القائم الزاوية وتكراره بشكل منتظم ويلاحظ مزجه للأشكال الهندسية والعناصر النباتية في هذا التصميم الزخرفي حيث يوضح صياغة التفريعات والتوريقات النباتية داخل المفردة الهندسية المختارة والتبادل ما بين الشكل والأرضية والتضاد اللوني في الشكل (٩٦).

نشاط (١)

- أ- أمامنا تصميم زخرفي استخدمت فيه مجموعات لونية مختلفة الشكل (٩٧) أ، ب، ج. لنقرر أي منها الأفضل؟
- ب- ما هي الأشكال التي تولدت من التقاء الخطوط الهندسية.. يمكننا أن نعدد خمسة منها على الأقل؟
- ج - كيف يمكننا أن نستفيد من هذه التصميمات في بعض الأعمال الفنية؟

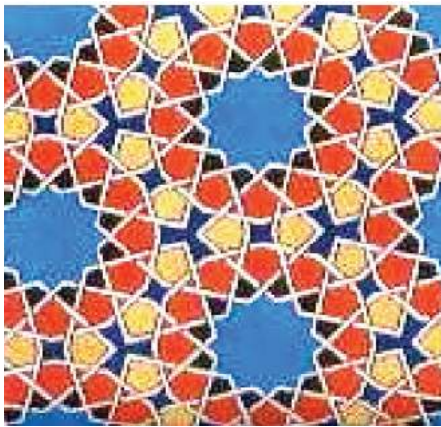

(ج)

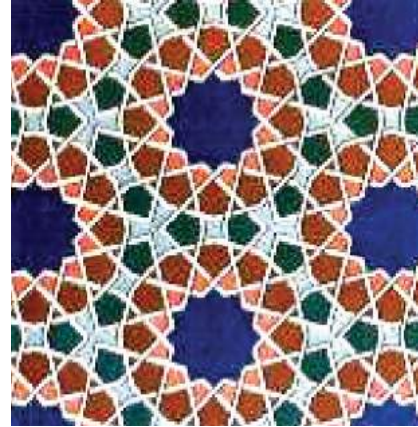

(ب)



(أ)

الشكل (٩٧): أ، ب، ج. مجموعات لونية مختلفة.

نشاط (٢)

أمامنا وحدة زخرفية إسلامية يمكننا تلوينه بالألوان المتضادة الشكل (٩٨).

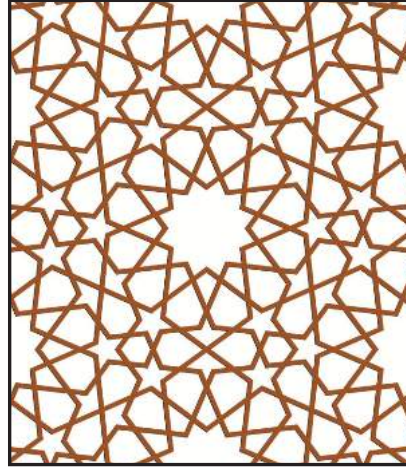

الشكل (٩٨): وحدة زخرفية إسلامية.

نشاط (٣)

أولاً: عن طريق: الألوان المتقابلة في دائرة
الألوان.
الأصفر يتباين مع
الأحمر يتباين مع
الأزرق يتباين مع

ثانياً:
الأبيض يتباين مع
الألوان الباردة تتباين مع



نشاط (٤)

لنبتكر تصميم زخرفي لا نهائي باستخدام برامج الحاسب الآلي أو أحد برامج الأجهزة الذكية في المنزل؟

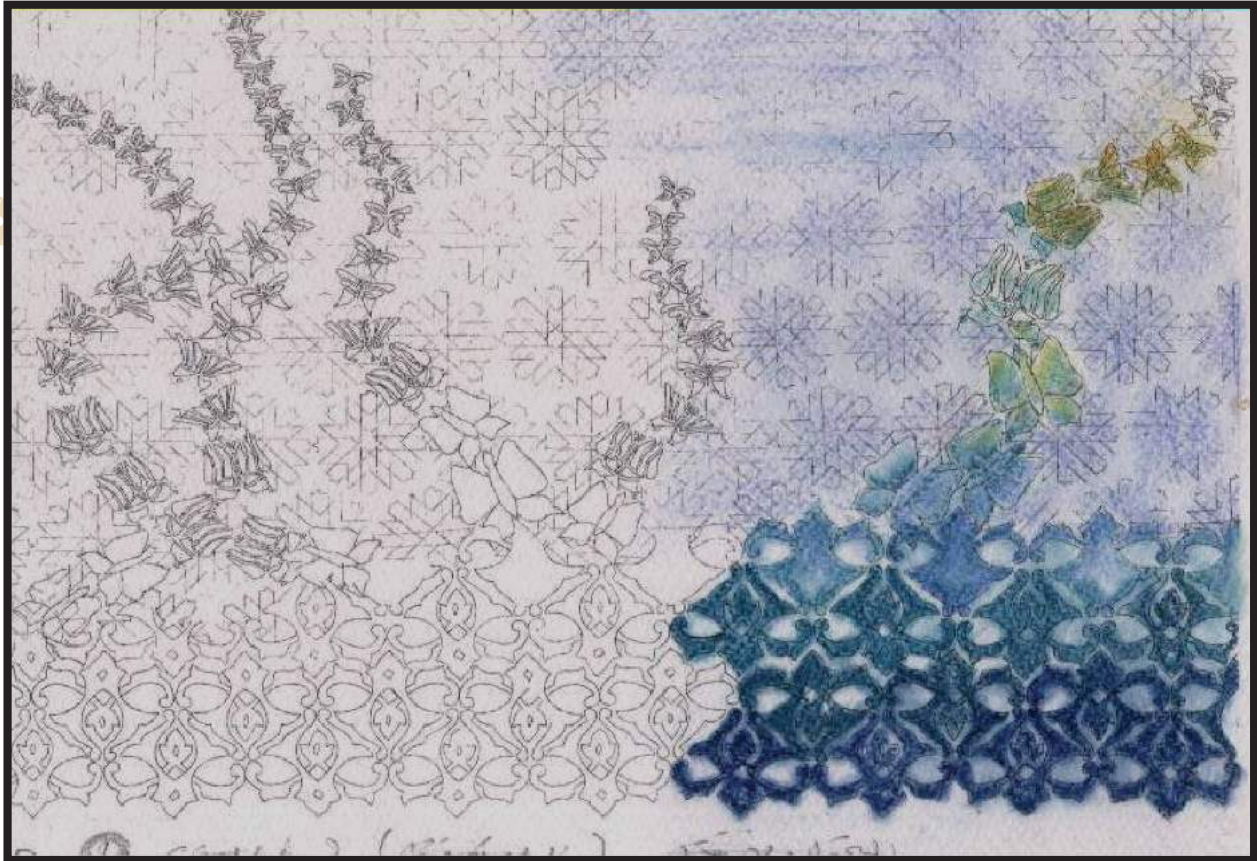

الشكل (٩٩): تصميم زخرفي.

السؤال الأول:

اذكر / ي نبذة مختصرة عن ما يلي :

أ. التكرار في الفن الاسلامي .

.....

.....

ب. الامتداد والاستمرارية .

.....

.....

السؤال الثاني:

ضع / ي علامة (✓) أمام العبارة الصحيحة ، وعلامة (X) أمام العبارة غير الصحيحة فيما يلي :

- () ١ . في الفن الاسلامي تم التقليل من استخدام اللون الأحمر والأصفر والذهبي .
- () ٢ . أقدم الزخارف النباتية في الفن الإسلامي وجدت آثارها في المساجد .
- () ٣ . استخدام اللون في الفن الإسلامي الزخرفي لا يؤدي وظيفة جمالية .
- () ٤ . لا تتميز الفنون الإسلامية بالاستمرارية .

السؤال الثالث:

أختر الاجابة الصحيحة ممايلي :

- فيه تتجاور الوحدات الزخرفية بأوضاع مختلفة ومتعاكسة .

١ . التكرار المتبادل . ٢ . التكرار المتعاكس . ٣ . التكرار التقليدي .

- هذا اللون يعبر عن مدلول روحاني ويكون في أماكن العبادة والمساجد .

١ . الأزرق . ٢ . الذهبي . ٣ . الأحمر .

- من الفنون الغنية بالقيم الفنية والجمالية الرفيعة كالتكرار والامتداد والاستمرارية إلى مالا نهاية .

١ . الفن الإسلامي . ٢ . الفن المصري . ٣ . الفن الاغريقي .

الوحدة الثالثة

مجال أشغال المعادن



الوحدة الثالثة: مجال أشغال المعادن

الموضوعات

الموضوع الأول: الضغط على المعدن.

الموضوع الثاني: تعتيق المعادن.



الضبط على المعدن

الموضوع الأول

المشغولات المعدنية في الحضارة الإسلامية

في عصر الحضارة الإسلامية استخدم المعدن في صناعة العملات كما استخدم أيضا في صناعة أواني الطعام وأوعية السوائل وأدوات الزينة وأغراض الاستعمال اليومي. وبرع الصناع في صناعة المشغولات المعدنية وتفننوا في إخراجها وتزيينها بطرق مختلفة غاية في الدقة والإتقان، وكانت تعكس مستويات عالية من المهارة الحرفية بأساليب متنوعة منها الضغط والطرق والتكفيت (التطعيم بأسلاك من الفضة أو الذهب) والتفريغ والتنقيب والنقش والتلوين بالنار والأكسدة بالأحماض وغيرها من الأساليب، الشكيلين (١٠٠-١٠١).



الشكل (١٠١): إبريق من النحاس مطعم بالذهب والفضة من القرن (١٤م) / القاهرة.



الشكل (١٠٠): إبريق من النحاس مطعم بالفضة والنحاس الأحمر من القرن (١٣م) / الموصل.

كما طبقت الزخارف بأنواعها على المشغولات المعدنية مثل الصناديق والأبواب والأدوات والأواني ،
بحيث تجمع بين القيمة الفنية والاستخدام العملي حتى أن بعضها اتسمت بأن قيمتها الفنية الزخرفية
تطغي على خصائصها الوظيفية لكثرة زخارفها ونقوشها .
وأصبحت هذه الوفرة وهذا التنوع يعكس تاريخ الحقب المختلفة للحضارة الإسلامية ومن الممكن
قراءة تاريخ فترة معينة من خلال التعرف إلى الأساليب المستخدمة في صناعة المشغولات المعدنية،
الشكل (١٠٢) .



الشكل (١٠٢) : شمعدان من النحاس مزخرف بإطار
كتابي "سوريا" العصر المملوكي القرن ١٤ م.

المعادن في مجال الفنون

تعتبر حرفة أشغال المعادن من الحرف الفنية السهلة والممتعة، وتعد من الفنون الجميلة التي مارسها الإنسان منذ أن اكتشف المعادن وقد تطورت عبر العصور، فالفنان من خلال تجربته للعديد من الخامات في تنفيذ الأفكار والمبتكرات الفنية والتي منها المعادن استطاع أن يتوصل إلى حلول كثيرة في التعامل مع هذه الخامة وذلك من خلال العديد من العمليات مثل القطع والثني والوصل والطرق والتشكيل المسطح والمجسم وأيضا الزخرفة على سطح النحاس إما بالحفر والتقيب والضغط والطلاء، وأصبح هناك فنانون يمارسون أساليب الضغط على النحاس في أعمال ولوحات فنية رائعة ومبتكرة حديثة أو مستمدة من الفن الإسلامي أو الفن الشعبي، الشكل (١٠٣).



الشكل (١٠٣): لوحة للفنان محمد هلال.

ماذا نعرف عن المعدن؟

تمكن الإنسان من اكتشاف المعدن واستغلاله في أغراض مختلفة، ومن أهم المعادن النحاس حيث استخدم في مصر سنة ١٢٠٠٠ ق.م، عندما استخدمت كربونات النحاس الخضراء في تكحيل العين وتلوين الخرز وفي طلاء الأواني الحجرية. واكتشفوا طريقة استخراج النحاس من كربوناته عندما كانوا يحرقون كربونات النحاس لاستخدامها في الطلاء، الشكل (١٠٤).

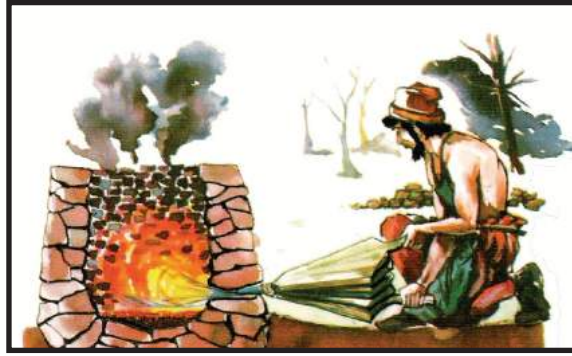

الشكل (١٠٤): كيفية اكتشاف النحاس.

وبدأ استخدامه في الأغراض المعيشية منذ حوالي ستة آلاف عام قبل الميلاد وتعلم الإنسان فن صهر الخامات. واعتبر هذا التاريخ بداية لعصر حضاري جديد في تاريخ البشرية، وشكلت بذلك الأدوات المعدنية بصب الفلز المصهور في قوالب مصنوعة من الحجر، الشكل (١٠٥). وبمعرفة الإنسان طرق استخراج النحاس وغيره من الفلزات ظهرت حرف ومهن جديدة.

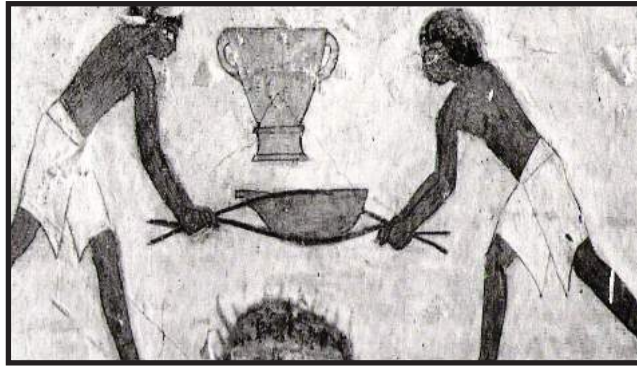

الشكل (١٠٥): مسبكاً مصرياً للنحاس في القرن (١٧م).

ماهو النحاس: COPPER؟

فلز ذو لون برتقالي محمر يكون غالبا في الشكل صخور كبيرة، ويستخلص النحاس من خاماته بطريقة التحليل الكهربائي، وبعملية الصهر تجري عملية تنقية النحاس واستخلاصه من الحديد والمعادن الأخرى. ثم يعد على الشكل كتل نحاسية تصب لإنتاج شرائح وأسلاك مختلفة ويدخل النحاس في كثير من الصناعات والمنتجات النحاسية مثل المصابيح وصناديق البريد والقذور والأوعية المعدنية والحلي والأسلاك الكهربائية والمكاتب، وغيرها من المنتجات الشكل (١٠٦).

أنواع النحاس

- ١ - النحاس الخام.
- ٢ - النحاس الأحمر الخالص.
- ٣ - النحاس المصبوب.
- ٤ - النحاس الأصفر.
- ٥ - سبيكة البرونز.



الشكل (١٠٦): قطع من النحاس الخام الطبيعي.

أكثر الأمور التي تثير الإعجاب في الأعمال المعدنية الإسلامية هي سطوحها المزخرف بأساليب تقنية متنوعة، فلنكتب تقريراً عن الأساليب الزخرفية على النحاس.

الضغط على النحاس

وهو إحداث أثر بارز على سطح النحاس وذلك باستخدام أدوات خاصة بالضغط، ويمكن أن يكون هذا الأثر أشكال زخرفية هندسية أو نباتية أو أشكال طبيعية. ويتم إبراز معالم الزخرفة بإظهارها على سطح النحاس بشكل بارز عن مستواه بحيث تعطي الملامح حقها من البروز والانخفاض، وهناك أدوات خاصة بالضغط على المعدن منها الأزميل بمقاسات متعددة أو رأس القلم الشكل (١٠٧).

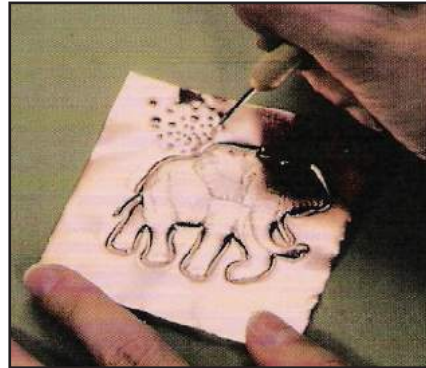
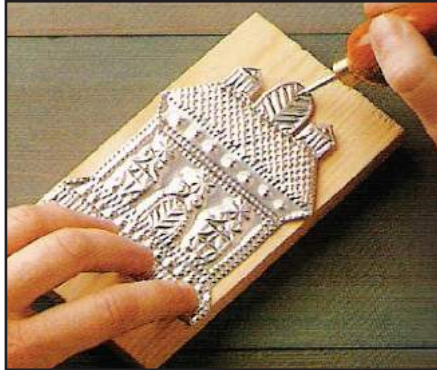

الشكل (١٠٧): الضغط على النحاس.

فلنجرب واحداً من هذه الأساليب .

أولاً: الضغط باستخدام مضاعط النحاس .

يعتبر تشكيل النحاس بالضغط اليدوي من الفنون الجميلة التي من خلالها يتم إبداع الكثير من الأعمال الفنية، فلنستخدم مضاعط النحاس في زخرفة قطعة من النحاس .

▲ الأدوات والخامات اللازمة للعمل، الشكل (١٠٨) :

- ١- قلم للتحديد، أو مضغط ذي رأس رفيع .
- ٢- سطح لين (لباد، فلين مضغوط) أو سطح خشبي .
- ٣- مضاعط نحاس .
- ٤- تصميم و كربون .
- ٥- شمع أو سليكون .

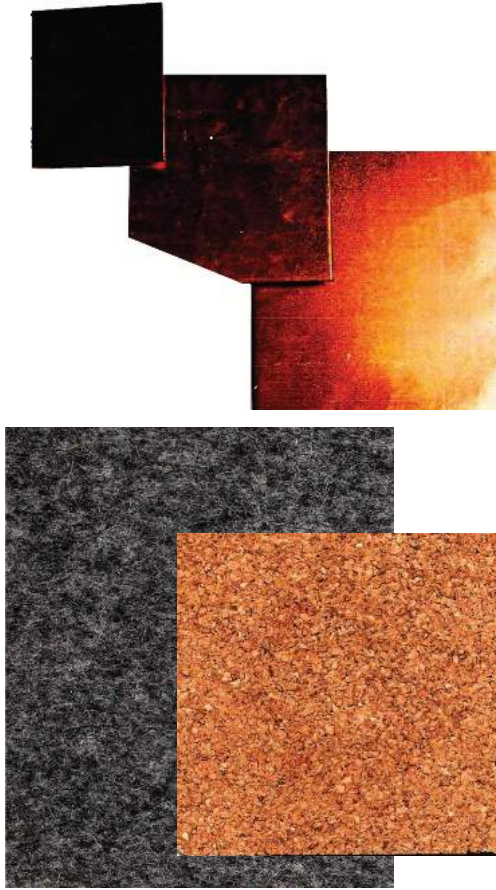

الشكل (١٠٨) : أدوات وخامات الضغط على النحاس .

خطوات الضغط على النحاس

الخطوة الأولى :



إعداد التصميم (وهو اختيار الأشكال أو العناصر المراد إبرازها على سطح النحاس)، وسيتم هنا اختيار الأشكال الزخرفية المستمدة من الزخرفة (النباتية، الهندسية، الخطية) ورسمها على الورق .

الخطوة الثانية :



طبغ التصميم بواسطة ورق الكربون أو ورق الشفاف على قطعة النحاس .

الخطوة الثالثة :



وضع النحاس على سطح لين من اللباد أو الخشب أو الجرائد ونبدأ بتحديد الخطوط باستخدام قلم التحديد أو مضغط ذو رأس رفيع .



الخطوة الرابعة:

قلب قطعة النحاس على الوجه الثاني، والبدء في تقبيب السطح وتجويفه. باستخدام مضغط مناسب حسب المساحة ثم يتم تكرار هذه العملية لنعمق الضغط أكثر فأكثر حتى نصل للمدى المطلوب.



الخطوة الخامسة:

بعد تقبيب النحاس تعاد مرة أخرى للتأكيد على خطوط التحديد حتى تصبح بارزة.



الخطوة السادسة:

نذوب قليلاً من الشمع ونصبه في الفجوات الخلفية من القطعة، أي في الأماكن الغائرة لتكسب الأجزاء المضغوطة سمك أو نستخدم صمغ السيلكون.

الخطوة السابعة :

يمكننا الآن توظيف قطعة النحاس بالشكل الذي نرغب .

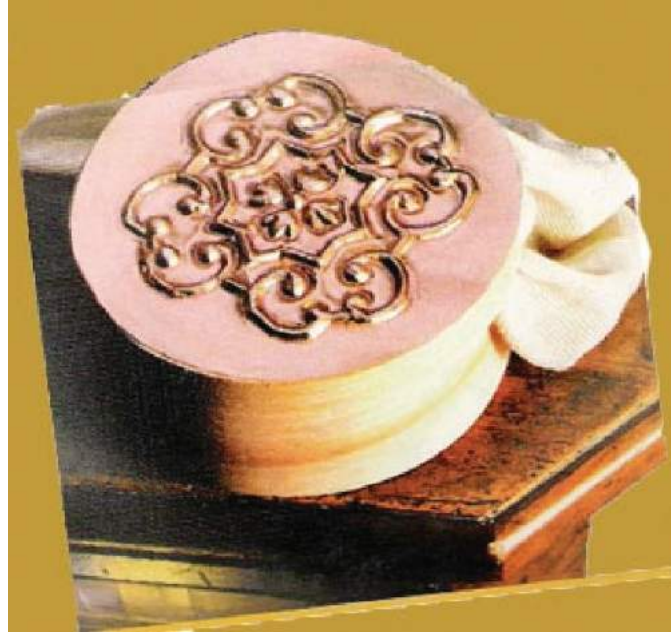

نشاط (٢)

ما حدث في قطعة النحاس نوعان من التأثيرات ، وهما الغائر والبارز . فلنبحث عن المفهومين السابقين .

ثانيًا: الضغط باستخدام الأزاميل المزخرفة:

يوجد بعض الأدوات المعدنية التي تحمل في نهاية طرفها المدب بعض الرسومات الغائرة أو البارزة التي تحمل عند الضغط بها فوق سطح النحاس أشكالًا جاهزة لزهور أو نجوم أو عناصر مشابهة أو أشكال زخرفية جميلة يمكن تكرارها بسهولة ودقة وتسمي (أزاميل). والتي بواسطتها يمكن إجراء عمليتي الضغط والزخرفة في وقت واحد بطريقة سهلة وممتعة، الشكل (١٠٩).

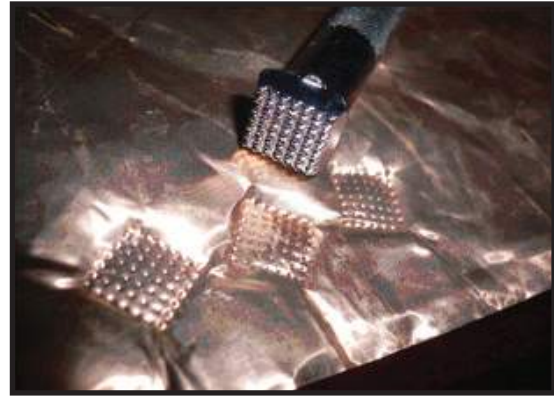

الشكل (١٠٩): أشكال تحدد نهاية الأزاميل التي بها يمكن عمل تشكيلات زخرفية. ▲

▲ هيا بنا نجرب الأزاميل الجاهزة على النحاس .

استخدم الأزاميل الجاهزة في إحداث زخرفة على قطعة من النحاس عملية سهلة وممتعة، فلنجرّب تنفيذ الضغط على النحاس باستخدام المضاعط الجاهزة أو بدائلها، الشكل (١١٠) .

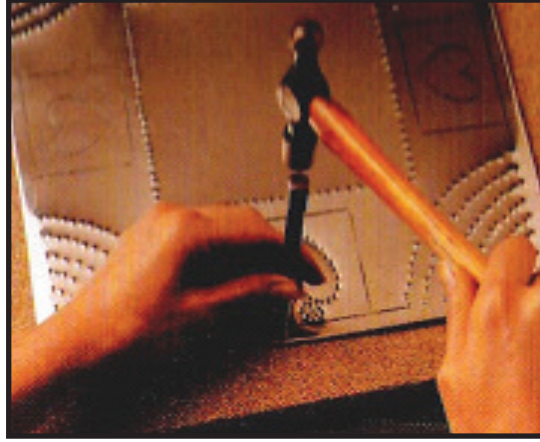

الشكل (١١٠) : استخدام الأزاميل المزخرفة .

▲ الأدوات والخامات المستخدمة، الشكل (١١١) :

- ١- أزاميل (أعمدة معدنية ذات رؤوس مزخرفة) .
- ٢- مطرقة .
- ٣- نحاس احمر .
- ٤- قطعة خشب .

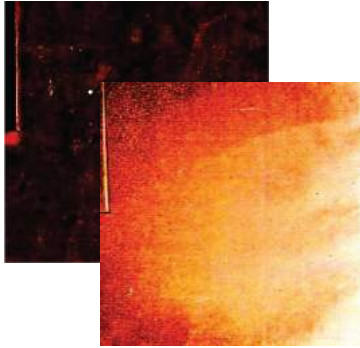

الشكل (١١١) : أدوات وخامات الضغط بالأزاميل المزخرفة .

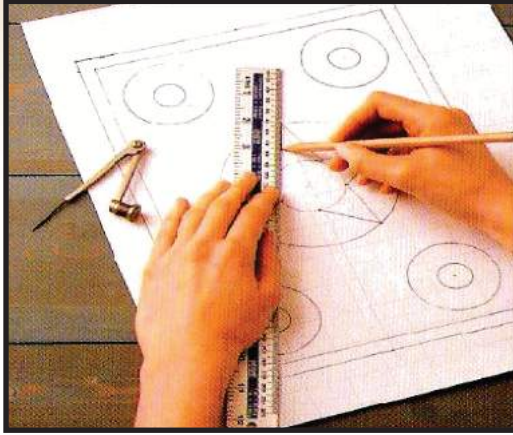

خطوات الزخرفة بالأزميل :

الخطوة الأولى :

تحديد الخطوط التي سيدق عليها بالأزميل باستخدام المسطرة وقلم الرصاص .

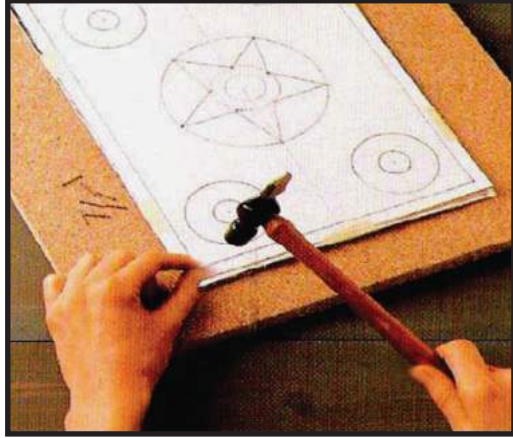

الخطوة الثانية :

وضع قطعة النحاس على سطح لين كالفلين أو اللباد مثلاً .

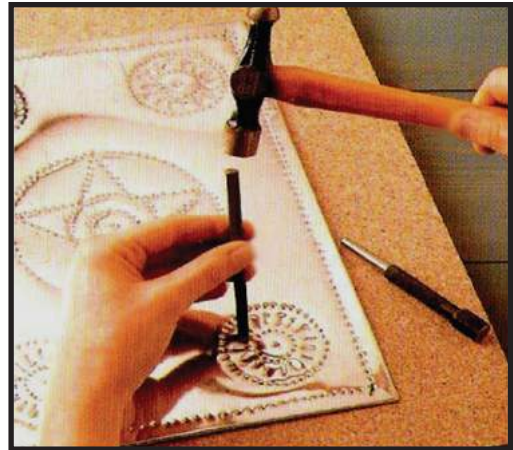

الخطوة الثالثة :

اختيار نوع الأزميل، من ثم وضعه على الخط المحدد، ليدق عليه بواسطة المطرقة ليعطي أثر الزخرفة التي في طرف الأزميل .

الخطوة الرابعة: فكرة للتوظيف

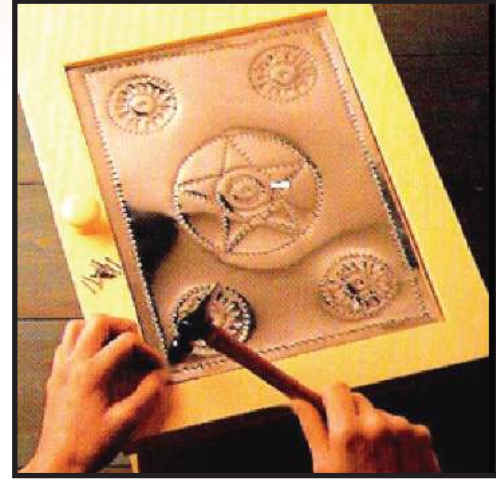
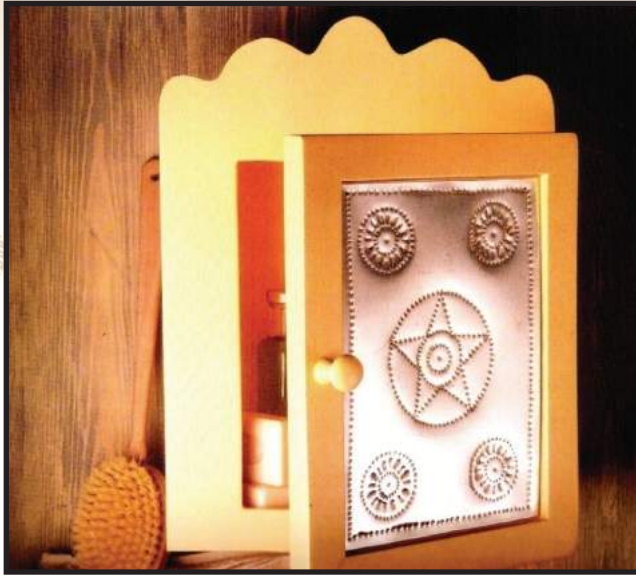

أفكار أخرى للضغط على النحاس، الشكل (١١٢):





الشكل (١١٢): أفكار للزخرفة على النحاس.

نشاط (٣)



استفاد النجار من فن الضغط على النحاس وخاصة اللوحات ذات مساحات كبيرة في تزيين واجهات الأبواب الخشبية لإعطائها قيمة ثمينة، الشكل (١١٣)،
نحلل القيم الفنية والجمالية لواجهة الباب النحاسية من حيث :

- نوع الزخرفة المستخدم:
- الفكرة التي بني عليها العمل الفني:
- ارتباط الشكل بالوظيفة:
- تقنية التنفيذ:
- دلائل الاتزان في العمل الفني:
- توزيع المساحات والفراغات:



الشكل (١١٣): باب بواجهة نحاسية.

نشاط (٤)

العقل هبة عظيمة من نعم الله على الإنسان هداه وسخر له ما في الكون لخدمته وراحته وميزه بالعقل، قال تعالى: ﴿وَلَقَدْ كَرَّمْنَا بَنِي آدَمَ وَحَمَلْنَاهُمْ فِي الْبَرِّ وَالْبَحْرِ وَرَزَقْنَاهُمْ مِنَ الطَّيِّبَاتِ وَفَضَّلْنَاهُمْ عَلَى كَثِيرٍ مِمَّنْ خَلَقْنَا تَفْضِيلًا﴾ (١)

نستخدم خيالنا للحصول على الجديد من التأثيرات الملمسية المختلفة على سطح النحاس باستخدامنا لبعض الأشياء الصلبة التي من حولنا.

نشاط (٥)

استفيد / استفيدي من الخامات المستهلكة الصناعية لعمل وحدات زخرفية بالضغط عليها مع إخراجها بشكل يحقق الجانبين الوظيفي والنفعي، كما في الشكل (١١٤).



الشكل (١١٤): استغلال الخامات المستهلكة.

(١) سورة الإسراء آية: ٧٠.





تطبيق المعادن

الموضوع الثاني

نبذة عن استخدام المعادن المستهلكة في التشكيل المعاصر

استخدمت المعادن المستهلكة الناتجة من الأعمال الصناعية أو الناتجة من الاستخدامات اليومية كخامات جديدة في مجال الابتكار منذ مطلع القرن العشرين في التشكيل الفني كاستخدام جديد وقد استعمل الفنانون ألواحاً وقضباناً ولوالب ومسامير وقطعاً من آلات صناعية ونفذت بها أعمالاً فنية بأسلوب جديد والسيطرة عليها بالوسائل التقنية التي تلائم طبيعتها ومدى استجابتها لما يطرأ عليها نتيجة التشكيل بها وفق تخيل الفنان وابتكاره ورؤيته الفنية، الشكل (١١٥).

ومنهم الفنان (بابلو بيكاسو) حيث قدم في مطلع الثلاثينيات نوع مختلف من الأشكال ذات أبعاد ثلاثة من بقايا قطع معدنية واعتمد على شرائح معدنية أسلاك من الحديد وغيرها من المستهلكات المعدنية، الشكل (١١٦).

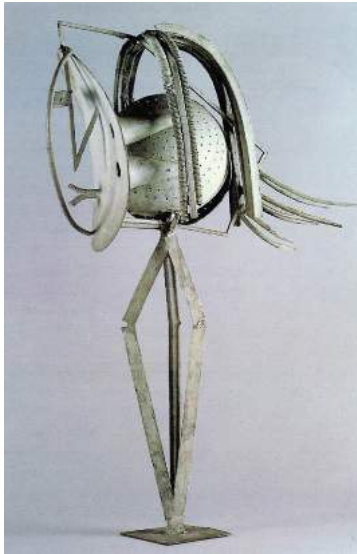

الشكل (١١٦): رأس ١٩٣١م للفنان بابلو بيكاسو.



الشكل (١١٥): تكوين حديث (مجموعة من الكتل).

وكان في بادئ الأمر استخدام المعادن في التشكيل بحالتها الطبيعية الصناعية والمجردة التي تتجمع فيها على شكل آله ما، حتى أن الفنان قد استعمل في عمله قطعاً من آلات صناعية ونفذ بها أعمالاً فنية وكانت أقرب إلى مفهوم الآلة مما أوجد مفهوم "الفن- الآلة" الشكل (١١٧، ١١٨).



الشكلين (١١٧، ١١٨): مفهوم (الفن- الآلة).

ثم ظهرت في بداية القرن العشرين الحركة البنائية والإنشائية وقد اتصفت أعمال فنانيتها بالتركيب المجرد ونفذت بخامات صناعية من المعادن المستهلكة بأنواعها مجسمات ذات أحجام متفاوتة إلى التشكيل المجسم الذي اعتمد على الأحجام الكبيرة والمختلفة في تناسق للعلاقات التشكيلية وتنظيم للمواد الصناعية، الأشكال (١١٩، ١٢٠، ١٢١).



الشكل (١٢١): الاتحاد ١٩٦٨م
للفنان دونالد جود.



الشكل (١٢٠): فلنستمع ١٩٩٠م
للفنان مولفن ادوردز.



الشكل (١١٩): تكوين خطي ١٩٤٩م
للفنان ناعوم جابو.

ظهر بعد ذلك نحت النفايات ومنها النفايات المعدنية في الفترة ما بين (١٩١٣) و (١٩١٦) الذي اعتمد على النحت البارز المجسم للقطع المعدنية المستهلكة في كتل المعادن، أو استخدام قطع معدنية صغيرة في تنظيمات بنائية استخدمت فيها تقنية اللحام. وأصبح الفنانون مهتمين بجمع النفايات الحديدية من بقايا الطائرات المتحطمة أو القديمة وأيضاً السيارات والقطارات وغيرها واستخدامها كخامة أساسية في التشكيل واستفادوا من إمكانياتها ومميزاتها للعمل على إبراز مفاهيم تشكيلية جديدة في الأداء والصياغة، الأشكال (١٢٢، ١٢٣، ١٢٤).



الشكل (١٢٣): مجسم من كتل حديدية.



الشكل (١٢٢): مجسم من نفايات معدنية.

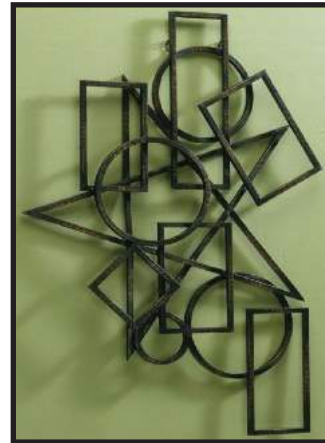

الشكل (١٢٤): تنظيم لقطع معدنية.

نجمع مستهلكات معدنية للقيام بتجربة تنفيذ مجسم جمالي منها .

المعادن المستهلكة في الأعمال الفنية الحديثة

نجد إن بعض الفنانين تعمدوا استخدام المعادن القديمة بحالتها المتأثرة بعوامل التعرية كالصداً والتغيرات اللونية التي تتنوع من اللون البني إلى الأسود، فنفذوا أعمال ولوحات من المعادن أو المستهلكات المعدنية القديمة أثارت الانتباه إلى هذا النوع من التأثيرات فظهر اتجاه جديد وهو استخدام المعادن المعتقة أو تعتيقها بمواد معينة، الأشكال (١٢٥، ١٢٦، ١٢٧، ١٢٨) .



الشكل (١٢٦): لوحة للفنان صديق واصل .



الشكل (١٢٥): مجسم للفنان صديق واصل .

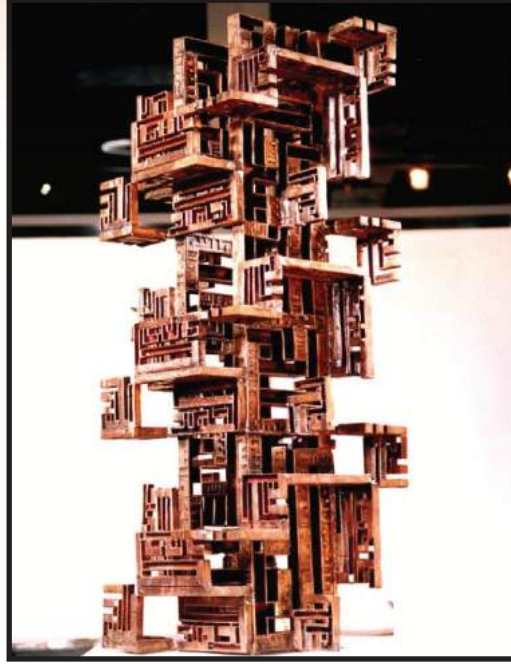

الشكل (١٢٧): مجسم جمالي .



الشكل (١٢٨): مجسم جمالي .

ألوان المعادن

لقد لاحظ الإنسان أن عوامل الطبيعة بحرارتها ورطوبتها تتفاعل مع المعادن وتكسبها ألواناً جميلة مميزة، كما أن تأثيرات هذه الألوان على المعادن تختلف من بيئة لأخرى فالمعادن الموجودة في بيئة ساحلية أو زراعية تتلون بألوان تختلف عن تلك الموجودة في بيئة صناعية. فالتأثيرات التي على المعادن هي نتاج تفاعل بين المعادن والمكان الموجودة به، الشكل (١٢٩).

ومن هنا حاول الفنان أن يحصل على هذه التأثيرات اللونية للأعمال المعدنية وبذلك أصبح التلوين والتعتيق يعمل على أكسدة للسطح المعدني بصورة أسرع من الأكسدة البطيئة التي كانت تحدث بفعل عوامل الطبيعة، وهذه الأكسدة تعطي تأثيرات جمالية قديمة أو عتيقة، ومن هنا تمت تسميتها بالتعتيق.

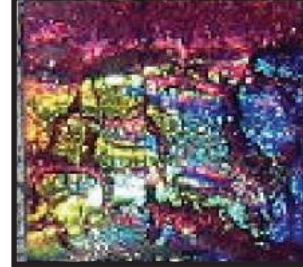
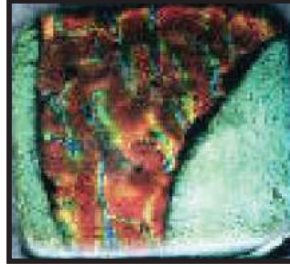
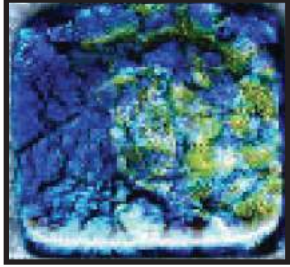

الشكل (١٢٩): تأثير الأكاسيد المختلفة على النحاس.

ما هو التعتيق: ANTIQUIN ؟

استخدم التعتيق منذ القدم باستخدام المينا السوداء وتكون من خليط الرصاص والنحاس والكبريت وملح النشادر حيث تضاف على سطح المعدن في أماكن تم طرقها لتأكيد إبراز الخطوط الرفيعة والمساحات الخلفية.

ثم اكتشف بعض الحرفيين القدماء أنه يمكن محاكاة الطبيعة في تعميم الألوان والحصول على نتائج جمال المشغولات المعتمدة طبيعياً، وسميت هذه الطريقة بالتعتيق وهي تكون أكثر تأثيراً على المعادن المزخرفة بالحفر، فعملية تعتيق النحاس (تعني تغيير لونه إلى اللون البرونزي الغامق كما في النحاسيات العتيقة)، وعملية التعتيق إما أن تكون للمساحات الشاغرة حول التصميم أو للتصميم نفسه، الذي تم إبرازه على وجه قطعة النحاس وتكون أكثر تأثيراً للمعادن المزخرفة بالغاثر أو البارز بسبب عدم انتظام سطح المشغولات المزخرفة، الأشكال (١٣٠ ، ١٣١ ، ١٣٢) .



الشكل (١٣٢) : إبريق من النحاس، العصر المملوكي .



الشكل (١٣١) : صحن من النحاس، أواخر القرن / ١٥ م .



الشكل (١٣٠) : شمعدان من النحاس القرن / ١٤ م .

طرق التعتيق

هناك عدة أساليب لإضفاء صبغة التعتيق على المشغولات المعدنية وهي كما يلي :

أ- استخدام الأساليب الكيميائية ولها عدة طرق منها:

الطريقة الأولى: استخدام محلول "كبريتيد البوتاسيوم" على سطح المشغولات النحاسية للحصول على ألوان برونزية تتدرج من البني حتى الأسود. كما في الشكل (١٣٣).
الطريقة الثانية: استخدام هيبو كبريتات الصوديوم وخلات الرصاص للحصول على ألوان زرقاء الشكل (١٣٤).



الشكل (١٣٤) : التعتيق بالطريقة الثانية .

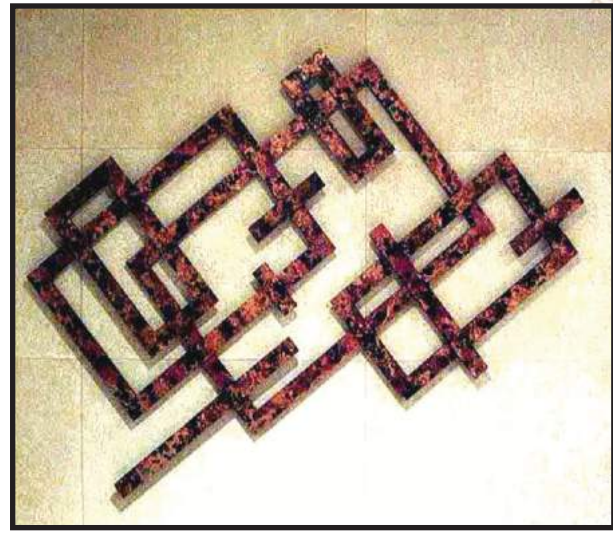

الشكل (١٣٣) : التعتيق بالطريقة الأولى .

الطريقة الثالثة : التلوين بالتسخين :

إن تسخين النحاس يجعله يتعرض لتغيرات في مظهره، تعتمد على شدة الحرارة ومدة تعرضه لها فهو يمر بالتدرج من اللون الأحمر إلى درجات لونية أغمق مع تعاقب الدرجات اللونية المتداخلة، والتمرير السريع للمعدن خلال اللهب المتكرر حيث ينتج عنه ألوان بديعة وللحصول على تأثيرات

لونية يدهن سطح المعدن بزيت نباتي في كل مرة يتم تعرضه فيها للهب ثم يلمع بالورق أو القماش،
كما في الشكل (١٣٥).



الشكل (١٣٥): التعتيق بالتسخين.

ب- استخدام المواد المصنعة التجارية ولها عدة طرق:

الطريقة الأولى: استخدام بودرة الجرافيت الشكليين (١٣٦، ١٣٧):

توزع بودرة الجرافيت فوق سطح النحاس وتدهن بالطلاء الواقي السائل ولا ينتظر حتى يجف بل
تحك المناطق البارزة على الفور بالسلك المعدني ثم تزال بقايا البودرة العالقة في المناطق الغائرة بواسطة
فرشاة ناعمة ثم يطلى بالورنيش الشفاف السائل أو الرشاش ثم تلمع بقطعة قماش ناعمة.



الشكليين (١٣٦، ١٣٧): التعتيق باستخدام بودرة الجرافيت.

الطريقة الثانية: التعتيق باستخدام البوية الرشاش الشكل (١٣٨):



الشكل (١٣٨): التعتيق باستخدام البوية.

▲ فلنجرب طريقة التعتيق باستخدام البوية الرشاش:

الأدوات والخامات:

- قطعة النحاس.
- بوية رشاش لون اسود أو بني.
- تنر "مذيب".
- قطعة قماش قطن.
- ورنيش سائل أو شفاف.



الأدوات والخامات.

خطوات العمل: ▲

الخطوة الأولى: رش البوية البخاخ على سطح المعدن وتركها حتى تجف.

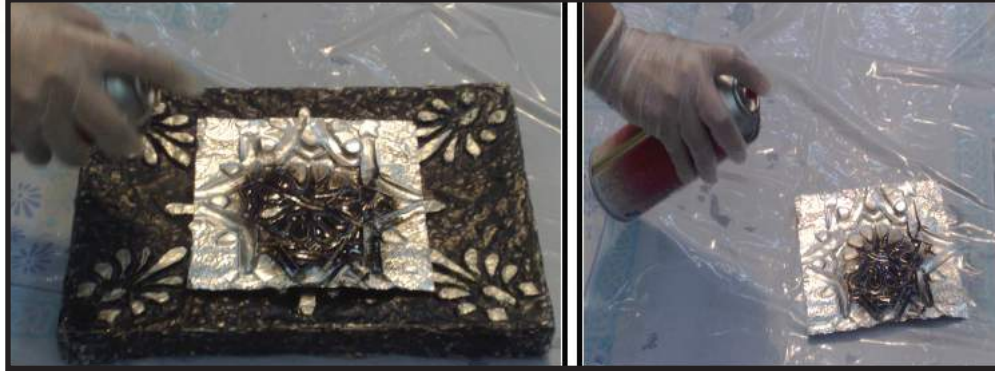

الخطوة الثانية: غمس قطعة القماش في قليل من التمر، ومسح المناطق البارزة لإزالة لون البوية منها.



الخطوة الثالثة: طلي اللوحة بالورنيش الشفاف السائل أو الرشاش.



الطريقة الثالثة : التعتيق باستخدام الورنيش كما في الشكل (١٣٩):



الشكل (١٣٩) : التعتيق باستخدام الورنيش .

▲ هيا نجرب طريقة التعتيق باستخدام الورنيش

الأدوات والخامات كما في الشكل (١٤٠):

ورنيش اسود أو بني ، قطعة قماش ، فرشاة ، المشغولة النحاسية ، تنر .



الشكل (١٤٠) : الأدوات والخامات .

خطوات العمل:

الخطوة الأولى: يدهن الورنيش الأسود بالفرشاة أو بقطعة قماش على المعدن.



الخطوة الثانية: يمسح بخفة بقطعة قماش مشبعة بالتنر وهو لا زال رطبا.



الخطوة الثالثة: تلمع القطعة بالقماش أو الورق بعد أن تجف.



يمكن ترك الورنيش يجف تماما قبل إزالته ، ثم يحك باستخدام السلك المعدني ، الناعم وتزال بقايا البودرة العالقة في المناطق الغائرة بواسطة فرشاة ناعمة

نشاط (٢)

نعيد تجربة التطبيق السابق باستبدال الورنيش الأسود بالبوية السوداء ، أو البني الغامق كما في الشكل (١٤١) .



الشكل (١٤١) : التعتيق باستخدام البوية .

نشاط (٣)

فلنتعرف على أنواع مختلفة من الأعمال المعدنية المعتقدة ، وأيضا التشكيل بالمعادن المستهلكة من خلال البحث في الشبكة العنكبوتية .

نشاط (٤)

مما تم إنتاجه في درس الضغط على النحاس يمكننا الاستفادة منه في تطبيق أحد أساليب التعتيق الواردة في الدرس .

نشاط (٥)

الشكل (١٤٢) مجسم جمالي من المعدن بعنوان (الصناعية) في مدينة جدة،
فلنحلل القيم الفنية والجمالية للمجسم من حيث :

- الخامات المستخدمة:
- الفكرة التي يعبر عنها العمل:
- هل يتحقق الاتزان في المجسم؟
- مدى ارتباط العناصر المكونة للعمل:
- ما العلاقة بين الكتلة والفراغ في العمل:
- لون المجسم:
- ماهي انطباعاتنا عن المجسم؟:



الشكل (١٤٢): مجسم من حطام قطع الحديد .

تقويم الوحدة

مجال أشغال المعادن

السؤال الأول:

اذكر / ي نبذة مختصرة عن ما يلي :

- أ. تعتيق المعادن .
- ب. النحاس .

السؤال الثاني:

اختر / ي الاجابة الصحيحة مما يلي :

– محلول يستخدم على المشغولات النحاسية للحصول على ألوان برونزية تتدرج من البني حتى الأسود .

- ١ . الفحم .
- ٢ . كبريتيد البوتاسيوم .
- ٣ . الكربون .

– فلز ذو لون برتقالي محمر يكون غالباً في شكل صخور كبيرة .

- ١ . الذهب .
- ٢ . النحاس .
- ٣ . الآيتان .

السؤال الثالث:

ضع / ي علامة (✓) أمام العبارة الصحيحة، وعلامة (X) أمام العبارة غير الصحيحة فيما يلي :

- () – النحاس الأزرق الخالص من أنواع النحاس .
- () – التكفيت هو التطعيم بأسلاك من الفضة أو الذهب .
- () – الضغط على النحاس هو إحداث أثر بارز على سطح النحاس وذلك باستخدام أدوات خاصة .

السؤال الرابع:

عدّد / ي أساليب الضغط على النحاس؟

.....

.....

السؤال الخامس:

ما أنواع النحاس؟

الوحدة الرابعة

مجال أشغال الخشب



الوحدة الرابعة: مجال أشغال الخشب

الموضوعات

الموضوع الأول: الأثاث الخشبي وتزيينه بالحفر والقشرة.

الموضوع الثاني: الحرق على الخشب.



الأثاث الخشبي وتزيينه بالحفر والقشرة

الموضوع الأول

لا يكاد يخلو منزل من استخدام الخشب بأنواعه المختلفة، بل لا تكاد تخلو غرفة في بعض المنازل من استخدام الخشب. ففي غرف الجلوس، هنالك المقاعد الخشبية بأشكالها، فاللخشب دور رئيس في صناعة الأثاث.



الشكل (١٤٣): لاحظ تعدد ألوان خشب الأثاث الحديث، وتصاميمه المختلفة.

كان استخدام الخشب في الماضي، يقتصر على بعض أنواع الأخشاب المحلية، وبعض الأخشاب القليلة المستوردة. فأغلب أراضي المملكة العربية السعودية، لا تنمو فيها الأشجار بكميات كبيرة. أما الآن فمعظم الأخشاب المستخدمة، هي أخشاب مستوردة من المناطق التي تكثر فيها الغابات والأشجار. وتفاوتت أهمية تلك الأخشاب وقيمتها، وفقاً لونها، وقوتها وصلادتها، وندرتها، وإمكاناتها في التشكيل. فهنالك أخشاب طبيعية لينة، كخشب الصنوبر الأبيض والأصفر، وكخشب الراتنجي (العيزي)، وكخشب السرو، وكخشب الأرز Spanish Cedar. وهنالك أنواع صلبة كخشب البلوط Oak، وكخشب القسطل (أبو فروة)، وكخشب الدردار، وكخشب الماهوجني Mahogany، وكخشب الجوز Walnut، وكخشب الزان، وكخشب القرو، وكخشب الأبنوس Ebony.

أما الأخشاب المصنعة، فهنالك خشب الأبلكاش، وكخشب الكونتر، والخشب المضغوط، وألواح السيلوتكس، والإنسلوود، والهاردبور.

تتميز الأخشاب الطبيعية بشقيها اللينة والصلبة، بمناسبةها، وكثرة استخدامها في أعمال الأثاث .
وتفضل الأخشاب اللينة لسهولة حفرها، أما الأخشاب الصلبة فتفضل لقوتها وصلابتها، لذا فإن لكل
نوع من تلك الأنواع خصائصه المميزة له، وفيما يلي أمثلة لبعض منها:

صورة الخشب	اسمه	مميزاته
	خشب الجوز Walnut	من أفضل الأخشاب الملائمة للحفر، إلا أنه صلب بعض الشيء، لذا فإن استعمال المطرقة (المدق) يكون غالباً، وللونه الطبيعي لمعان جميل.
	خشب البلوط Oak	له عدة ألوان، منها اللون الذهبي . وهو مثالي لحفر التفاصيل الدقيقة.
	خشب الماهوجني Mahogany	خشب صلب، له عدة تجازيع، يمكن حفر بعض أنواعه التي لا تتشقق.
	خشب الزيتون Olive	من الأخشاب المفضلة للحفر، بعض أنواعه لونها داكن بني مخضر.

مميزاته	اسمه	صورة الخشب
خشب أسود ممتاز لأعمال الحفر، إلا أنه غالي الثمن ويصعب الحصول عليه.	خشب الأبنوس Ebony	
خشب تكثر به التجازيع، لونه بني محمر، به خطوط صفراء وسوداء، يمكن حفره بسهولة.	خشب الورد Rose Wood	

وباستخدام الأخشاب الطبيعية، أبدع العديد من الفنانين في تزيين قطع الأثاث المختلفة والمتنوعة بالحفر، فمثلاً هذه الطاولة، نشاهد في جوانبها وزواياها أشكال مختلفة ومتنوعة محفورة عليها.



الشكل (١٤٤) : طاولة مصنوعة من الخشب، زينت جوانبها بأشكال محفورة.

وعند الاقتراب من الطاولة، نستطيع مشاهدة براعة الفنان في الحفر، فقد زينها بأشكال زخرفية نباتية، بمستويات مختلفة ومتنوعة للحفر، منها البارز والغائر بعدة مستويات.



الشكل (١٤٥): منتصف الطاولة من الأمام، مزينة بزخرفة منقوشة من عدة مستويات على الشكل صدفة (محار).

الحفر على الخشب في الحضارة الإسلامية

وقد تميزت عدة حضارات بمنتجاتها الفنية فيما يتعلق بالخشب واستخداماته المختلفة والمتعددة، كالأثاث في داخل المنازل والقصور والمساجد، أو كأجزاء أخرى مكملة كالعلب والصناديق الخشبية لحفظ الأشياء الثمينة. ومن بين تلك الحضارات، الحضارة الإسلامية.



الشكل (١٤٦): محراب الجامع الأزهر، الطول ١٢٢ سم العرض ٤٩,٥ سم.

ولو تأملنا المحراب، نجد أنه عبارة عن قطعة خشبية، عليها زخارف في الأعلى نقشت بالخط الكوفي، ونفذت بطريقة الحفر البارز "حيث نشاهد بروز الآيات القرآنية عن سطح الخشب.



الشكل (١٤٧): ثلاثة أجزاء تفصيلية مكبرة للمحراب .

استمرارية التأثير بالحضارة الإسلامية

وكامتداد للتراث الفني الإسلامي في الحفر على الخشب، فإن العديد من الحرفيين الشعبيين، في أغلب الأقطار الإسلامية، والتي تكثر فيها الأشجار المناسبة للحفر، ظلوا متمسكين بذلك الإرث الفني الذي تركته لنا الحضارة الإسلامية.



الشكل (١٤٨): طبق خشبي محفور عليه زخارف نباتية، لفنان من أوزباكستان.



الشكل (١٤٩): كرسي مصحف عليه زخارف نباتية من ثلاثة زوايا مختلفة، لفنان من أوزباكستان.

تطعيم الخشب وتزيينه في الفنون الإسلامية

ولم تقتصر مهارة الفنانين المسلمين على حفر الأخشاب، بل اشتملت أيضاً على تزيينها بقشرة الأخشاب الجميلة والمميزة وغالية الثمن، وتطعيمها بالعاج والصدف.



الشكل (١٥٠): صندوق مصحف من العصر المملوكي ارتفاعه ٢٨ سم، عرضه ٤١ سم، قطره ٧١ سم.

نلاحظ أن الشكل صندوق سداسي الأضلاع، وبه أرجل قصيرة مزخرفة بنقوش هندسية، وتتكون الرسومات الزخرفية من حشوات مستطيلة تحتوي على زخارف لأوراق خماسية الفصوص وأخرى متعرجة الشكل، كما تحتوي على أشكال تشبه النجوم، وبأسفلها شريط زين بما يشبه الأعمدة والعقود.



الشكل (١٥١): الصندوق وهو مقفل الغطاء، وبجانبه صورة مكبره للنقوش والزخارف المطعمة بالصدف والعاج.

تميز أوروبا في عصر النهضة بالحفر على الخشب

من الأمور التي تميزت بها أوروبا، في وقت نهضتها بالقرن الثامن عشر الميلادي، اهتمامها الواسع بالنقوش والزخرفة، فعلى سبيل المثال كانت الكراسي تصنع وفقاً لمواصفاتها الفنية، كأن تكون مريحة عند الجلوس عليها، ومناسبة لجسم الإنسان، وثابتة، وأيضاً أن تكون جميلة في شكلها، وهو الأمر المتعلق بمقدرة الفنان أو الحرفي في إبراز زخارفها المتداخلة والمحفورة عليها، لذلك أعطيت لتلك الكراسي أسماءً وطُرزاً مميزة لها.



شكل (١٥٢): كرسي طراز لويس الخامس عشر من خشب الجوز المذهب ١٧٥٧م.

وعند ملاحظة الزخارف التي تزين تلك الكراسي، نجد أنها زخارف نباتية متداخلة ومتشابكة بشكل معقد، عُرفت تلك الزخارف في ذلك الوقت باسم "الركوكو".



الشكل (١٥٣): أجزاء مكبرة من بعض الكراسي، والمزينة بزخارف الركوكو على الشكل ورود وأشجار نخيلية.

استخدام الحفر على الخشب في الوقت المعاصر

لا يزال العديد من الفنانين والحرفيين، يعملون على تجميل منتجاتهم الخشبية في الأثاث والديكور بالحفر، وتكوين زخارف متنوعة بالحفر، متأثرة بالزخارف الأوروبية.



الشكل (١٥٤): أحد الحرفيين يقوم بالحفر على قطعة خشبية في أحد المصانع بمدينة جدة.



الشكل (١٥٥): الأدوات التي يستخدمها الفنان في الحفر على الخشب، مجموعة أزاميل، ومدق خشبي.



كما أن بعض الفنانين الحرفيين، يقوم بتشكيل نماذج محفورة كوحدات منفصلة عن المنتج النهائي، ومن ثم يقومون بلصقها على القطع الخشبية، لتبدو كأنها محفورة عليه.



الشكل (١٥٦): أحد الفنانين الحرفيين، يقوم بالحفر على أحد القطع الخشبية، وفي الشكل التالي القطعة بعد الانتهاء.

وتكثُر في الأسواق، مثل هذه القطعة الجاهزة، والتي حُفرت عبر آلات مخصصة، فهي ليست محفورة باليد. لذا نجد أن القطعة الواحدة تتشابه مع مئات القطع الأخرى تماماً، وهذا أدى إلى انتشار استخدامها بين الحرفيين لتزيين الأثاث، أو لعمل الديكور الداخلي.



الشكل (١٥٧): نماذج مختلفة ومتنوعة، لأشكال محفورة وجاهزة تباع بكميات تجارية لتزيين الأثاث ولأشغال الديكور.

تزيين الأثاث بقشرة الخشب

تستخرج قشرة الخشب، من اللحاء الخارجي للأشجار. فالأشجار القليلة والنادرة، والغالية الثمن، تستخرج منها قشرة الخشب، لتغطية الأخشاب الأقل منها قيمةً وثماناً.

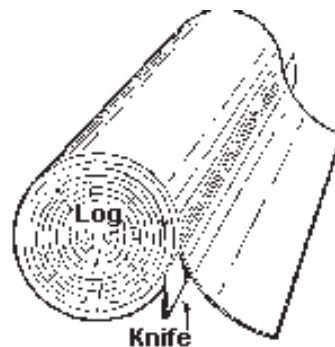

الشكل (١٥٨): جذع شجرة (Log)، وفي الأسفل سكين على طول الجذع (Knife) لقص وإزالة القشرة.

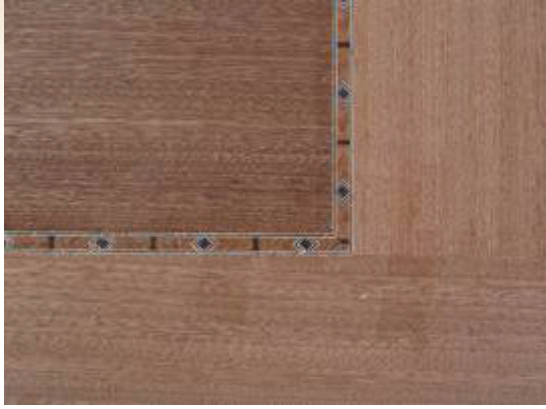

الشكل (١٥٩): تستخدم القشرة لتغطية الأسطح الخشبية على مساحات كبيرة .



الشكل (١٦٠): وتستخدم أيضاً لتغطية مساحات صغيرة كحواف الأخشاب .
وبتنوع أنواع الأخشاب وألوانها، تتنوع قشرة الخشب . لذا فإنها مناسبة جداً لتزيين الأبواب،
والصناديق الخشبية، والطاولات . هذا بالإضافة إلى إمكانية عمل لوحات فنية باستخدامها .



الشكل (١٦١): باب خشبي مغطى بثلاثة أنواع من قشرة الخشب . ويلاحظ أن الحرفي
يقوم بتغطيته بطبقة من الورنيش لحمايته .



الشكل (١٦٢): لوحتين فنيتين، منتجتين بقشرة الخشب .

نشاط (١)

من خلال شبكة الانترنت، وعبر مواقع البحث، ابحث عن الأعمال الفنية المحفورة على الخشب، باستخدام كلمة **Wood Carving** (الحفر على الخشب) للبحث في المواقع العربية والأجنبية.
أحفظ تلك الصور، واختر منها أفضل الأعمال، وقم بطباعتها ثم أعرضها على زملائك في الفصل.

أسس وقواعد الحفر على الخشب هي :
أ. مسك الإزميل بالطريقة الصحيحة. ولها عدة خطوات كما هو مبين أمامك.



الخطوة ١ : نضع الازميل في كف اليد .

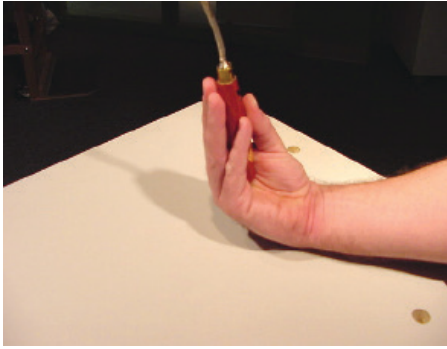

الخطوة ٢ : نمسك بمقبض الأزميل .



الخطوة ٣ : نمسك بمقبض الأزميل بقوة، ونبدأ بعملية الحفر.

⚠️ **ملاحظة هامة:** يجب عليك توخي الحذر والانتباه عند استخدام أداة الحفر اليدوية وإبعادها عن متناول الأطفال.

ب. عملية الحفر ولها عدّة طرق كما هو مبين أمامك :

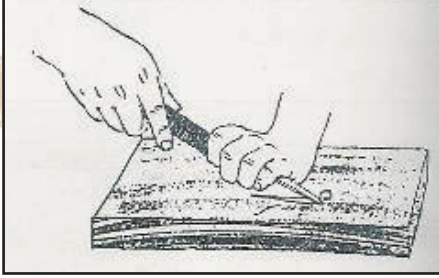

(١) : الطريقة الأولى .

(١) : مسك الأزميل عند الحفر على الخشب اللين، باستخدام ضغط اليد المجردة، وللمساحات الصغيرة والضيقة.

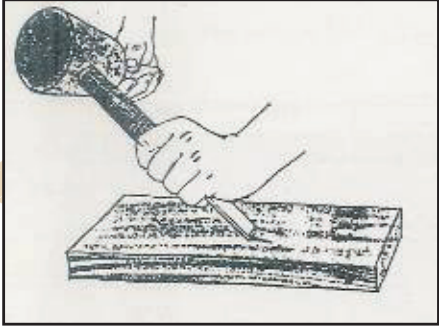

(٢) : الطريقة الثانية .

(٢) : مسك الأزميل عند الحفر على الخشب الصلب، وطريقة مسك الأزميل والمدق .

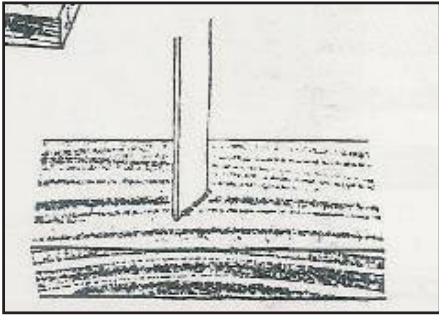

(٣) : الطريقة الثالثة .

(٣) : وضع الأزميل بشكل عامودي (رأسي) عند تحديد المساحات المستقيمة التي نرغب بإزالتها.

⚠ **ملاحظة هامة:** يجب عليك توخي الحذر والانتباه عند استخدام أداة الحفر اليدوية وإبعادها عن متناول الأطفال .

ج. استخدام مدق خشبي (١)، أو الجزء الجانبي للمطرقة للدق على الأزميل (٢)، كما هو موضح في الشكلين التاليين:



(١): استخدام المدق الخشبي، وهي الأداة الصحيحة.



(٢): استخدام الجزء الجانبي للمطرقة، وهي طريقة بديلة، لكن الأفضل استخدام المدق الخشبي.

د. كبداية لتعلم الحفر على الخشب، يجب عليك اختيار تصاميم بسيطة غير معقدة. فاختيار التصاميم المناسبة جزء مهم من نجاح عملية الحفر على الخشب.



اختر أحد التصاميم وقم بإنتاج قطعة خشبية محفورة.



الطرق على الخشب

الموضوع الثاني

من الأعمال الفنية الممتعة في مجال أشغال الخشب، الحرق على الخشب. فممارسة الحرق على الخشب من الأعمال الفنية التي يتم فيها استخدام أدوات فنية خاصة، لا بد من التعرف عليها وعلى كيفية استخدامها بشكل جيد.

أولاً: أدوات الحرق على الخشب

⚠️ قلم أو أداة الحرق على الخشب، كما يتضح في الشكل (١٦٣).



الشكل (١٦٣): قلم أو أداة الحفر على الخشب.

يشبه الجهاز الكهربائي شكل "القلم"، وهو متصل بسلك كهربائي لإيصاله بالتيار الكهربائي، حيث يسخن رأس قلم التحديد إلى درجات عالية جداً تصل إلى ٦٠٠ درجة مئوية، وأخيراً هنالك الحامل المعدني والذي يبقى رأس القلم - الساخن جداً - بعيداً عن سطح الطاولة أثناء العمل.

تتوفر في الأسواق والمكتبات العديد من الأنواع المختلفة، الشكل (١٦٤)، والتي من الممكن أن نستخدمها، لكن من المهم اختيار الأنواع الجيدة منها، وذلك بعد استشارة معلمي /معلمتي .



الشكل (١٦٤) : رأس قلم التحديد .

كما تتوافر العديد من الرؤوس ذات الأشكال المختلفة كما تظهر في الشكلين (١٦٤)(١٦٥)، ولكل رأس تأثيراته الفنية التي يحدثها على سطح الخشب . ولعل من أكثر الرؤوس استخداماً، هو الرأس الذي يظهر في الشكل (١٦٥)، نظراً لطبيعة شكله الذي يمكننا من استخدام رأسه، أو نصله، أو جانبه كما سنرى في خطوات الحرق .

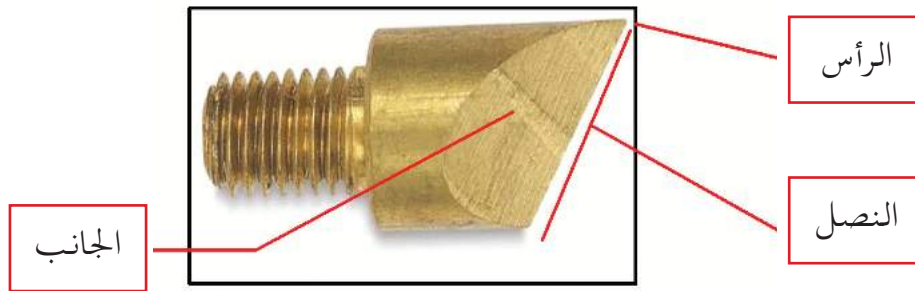

الشكل (١٦٥) : الرأس الأكثر استخداماً في التحديد .

ثانياً: استخدام أداة "قلم" الحرق على الخشب

في البداية، ولكي نتعلم كيفية استخدام أداة أو قلم الحرق على الخشب، سنركز على استخدام رأس واحد، وهو الذي ظهر في الشكل (١٦٦)، ثم بعد أن نتدرب عليه جيداً يمكننا أن نستخدم الرؤوس الأخرى.

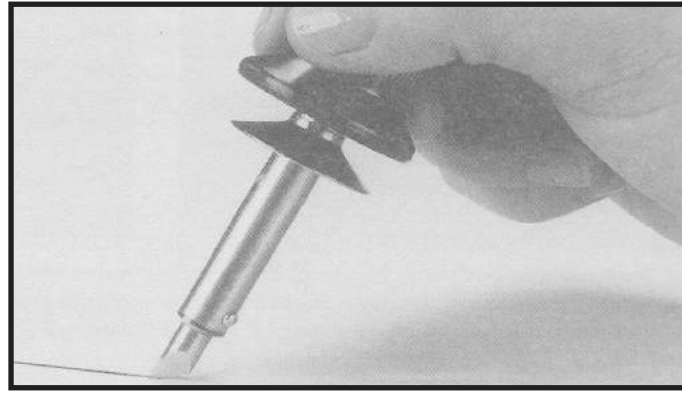

الشكل (١٦٦): عمل الخطوط.

الشكل (١٦٧): نمسك بمقبض الأداة "القلم" جيداً، ونستخدم الرأس والنصل لعمل الخطوط.

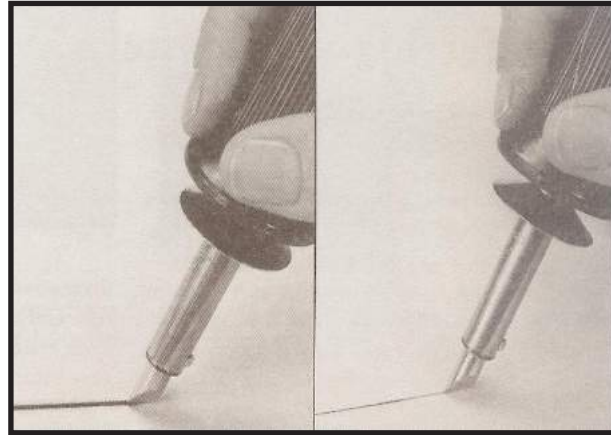

الشكل (١٦٧): تحديد عمق الضغط بالقلم.

الشكل (١٦٧): يجب أن لا نضغط على القلم، فعندما نريد أن يكون الخط غامقاً وعريضاً، نمرر القلم ببطء. وعندما نريد الخط أن يكون فاتحاً، نمرر القلم بسرعة.

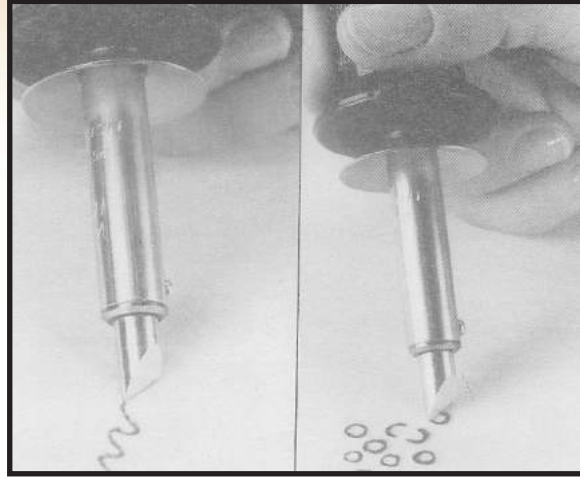

الشكل (١٦٨): الرسم بالقلم .

الشكل (١٦٨): عندما نريد أن نحرق الخشب على الشكل دوائر، نقوم برسم نصف دائرة كحرف "C" بالإنجليزية، ثم نكمل النصف الآخر. وعندما نريد رسم خطوط متعرجة أو منحنية، فإننا نستخدم الرأس مع نصف النصل. لاحظ أن مسك مقبض الأداة "القلم" في الحالتين يتم بشكل مائل قليلاً.

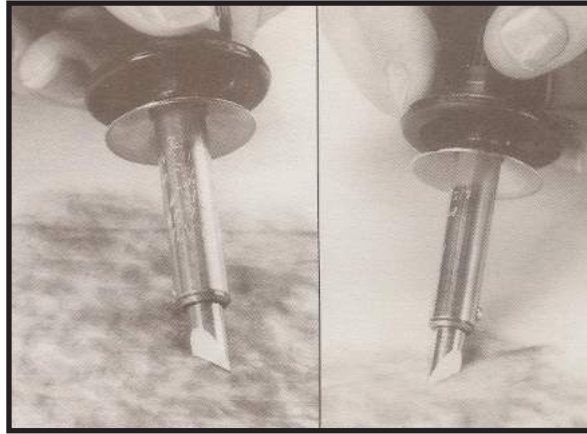

الشكل (١٦٩): تأثيرات الظل .

الشكل (١٦٩): نستخدم جانب الرأس، عندما نريد أن نعطي تأثيرات للظل. ويتم استخدام الجانب بشكل سريع كما يظهر في الشكل لإعطاء تظليل فاتح. ثم يعاد عليه وينفس الكيفية لإعطاء تظليل غامق. كما ذكرنا سابقاً يجب أن لا نضغط على الأداة "القلم" حتى لا يحترق الخشب.

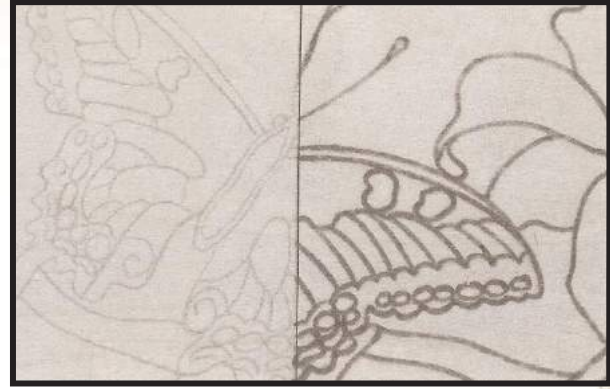

الشكل (١٧٠): أشكال مختلفة بالحرق على الخشب .

في الشكل (١٧٠) نرى قطعتي خشب، استخدم فيهما طريقة الحرق على الخشب، بنفس الرأس الذي في الشكل (١٦٩)، وبالكيفية التي سبق التحدث عنها. فعلى اليمين رسمت فراشة، وعلى اليسار رسم ما يشبه ريش الطاووس .

ثالثاً: الخطوات التطبيقية للحرق على الخشب ▲

الخطوة الأولى : يجب أن نختار قطعة من الخشب ذو اللون الفاتح، ذلك لأن الأخشاب الغامقة لا تظهر عليها بوضوح عملية الحرق . وليكن الخشب الذي اخترناه خشب أبلاكاش سويدي بعرض ٦ ملليمتر، ومساحة ٣٠×٣٠ سنتيمتر . كما يجب أن نتأكد أن سطح الخشب قد نُعم جيداً، أو نقوم نحن بتنعيمه باستخدام ورق التنعيم "الصنفرة" رقم (١)، ثم ننعّمها برقم (٠) .

الخطوة الثانية : نختار أحد المناظر الطبيعية التي نريد حرقها على الخشب، أو نختار أحد الأشكال الزخرفية أو الصور التي نريدها .

الخطوة الثالثة: نرسم الشكل الذي اخترناه، ونحدد أماكن التظليل التي نريد أن نظهرها على الشكل المختار.



الخطوة الرابعة: نقوم بنقل الشكل أو الصورة المختارة إلى سطح الخشب، من خلال المهارات التي سبق أن تعلمناها في الرسم، وإذا لم نستطع يمكن أن نستخدم الورق الشفاف.

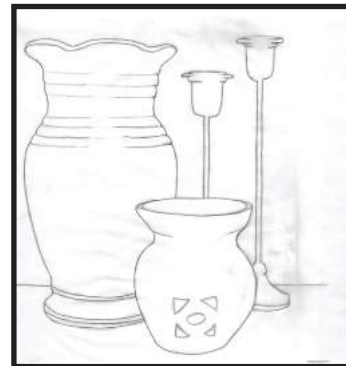
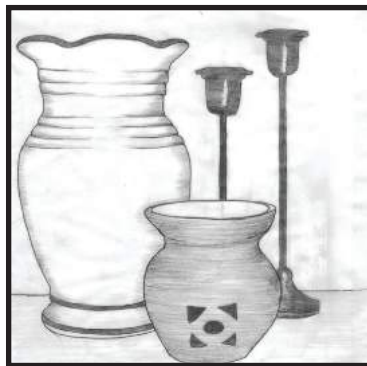

الخطوة الخامسة: نحدد بأداة "قلم" الحرق الخطوط التي تحدد الأشكال التي رسمناها على قطعة الخشب، وذلك بالكيفية التي تعلمناها سابقاً.



الخطوة السادسة: نقوم بتحديد أماكن التظليل، ونحدث خطوطاً عرضية لتحديد كل الشكل، وإحداث التباين اللوني الموجود في عناصر الأشكال المكونة للطبيعة الصامتة.



الخطوة السابعة: بعد الانتهاء، نقوم بدهن اللوحة بالورنيش أو اللكر Lacquer أو رشه باللكر الشفاف اللامع أو المطفي، لحماية سطح اللوحة، ثم وضع إطار لها ومن ثم تعليقها.



⚠️ في أثناء عمليات الحرق يجب علينا الحذر الشديد عند استخدام أداة "قلم" الحرق، فأرأسه ذو درجة حرارة عالية جداً، تكون ما بين ٦٠٠ إلى ٨٠٠ درجة مئوية، الشكل (١٧١). وهذا يعني أن مجرد لمسها أو الاقتراب منها قد تؤذي، وتؤدي إلى حروق مؤلمة في أيدينا أو أيدي من حولنا.

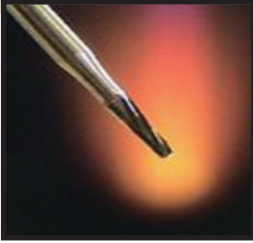

الشكل (١٧١).

الأمن والسلامة

الشكل (١٧١): لاحظ الوهج الحراري الصادر من رأس القلم. فلننتبه يجب الحذر عند وضع أداة "قلم" الحرق على الحامل الخاص بها، الموضح في الشكل (١٦٤).

إذ يجب أن يضع الحامل فوق قطعة من السيراميك أو الحديد، وعدم ملامسة رأس القلم أو قطعة السيراميك حتى يتم التأكد تماماً من برودتها. ولا يتم ذلك إلا بعد ١٥ دقيقة على الأقل من فصل التيار الكهربائي عن القلم.

جماليات الحرق على الخشب

تعرفنا على الطرق الفنية لممارسة الحرق، ومن خلال ممارستنا لها يمكننا التعرف على قدرة الفنان ومهارته في استخدام أداة الحرق، وللتدرب على ذلك أمامك لوحة فنية الشكل (١٧٢)، قمنا بتقسيمها إلى أجزاء في الشكل (١٧٣)، حاول معرفة الأجزاء التي قصت من اللوحة.



الشكل (١٧٢): لوحة لأحد الفنانين.



الشكل (١٧٣): قسمت اللوحة السابقة لأجزاء مكبرة، نلاحظ قدرة الفنان على إحداث تباينات لونية تبدأ بالبني المصفر وتندرج حتى البني الغامق جداً (ما يشبه اللون الأسود).

نشاط (١)

لنتخير أحد الزخارف الإسلامية الهندسية، وننقلها إلى أسطح وجوانب أحد الصناديق الخشبية، بواسطة أدوات الحرق على الخشب عبر الخطوات التالية:



(٣)



(٢)



(١)

الشكل (١٧٤): شريط يمثل تدرج لوني.

نشاط (٢)

في الشكل رقم (١٧٤)، نلاحظ شريط يمثل تدرج لوني بدءاً من اللون البيج على اليمين، لتزداد درجته تتجه نحو اللون الأسود، فيتحول إلى بني فاتح، ثم بني غامق، حتى يكون في النهاية بني مسود أي قريباً من اللون الأسود أكثر من قربه إلى اللون البني. وهذا ما يمكن أن نشاهده في لوحات الحرق على الخشب. وفقاً لهذا التدرج اللوني، لنحاول أن نصف اللوحة في الشكل (١٦٦) لنبرز المناطق الفاتحة والمناطق الغامقة، ودرجات اللون البني الموجودة في اللوحة، وكيف استطاع الفنان أن يبرز التباين اللوني، وكيف ستكون اللوحة بدون التباين اللوني، أي لو كانت بلون أو لونين.

نشاط (٣)

من خلال الشبكة العنكبوتية (الانترنت) ، لندخل إلى أحد مواقع البحث ولنبحث عن أعمال فنية للحرق على الخشب . ولنحاول أن نبحث بمسمى "الحرق على الخشب" أو " **Wood Burning** " قم بجمع تلك الصور في ملف خاص ، وتناول بالوصف عمليين اثنين .

تقويم الوحدة

مجال أشغال الخشب

السؤال الأول:

ضع / ي علامة (✓) أمام العبارة الصحيحة، وعلامة (X) أمام العبارة غير الصحيحة فيما يلي :

- () ١ . خشب الجوز من أفضل الأخشاب الملائمة للحفر ألا أنه صلب بعض الشيء .
- () ٢ . الأخشاب الصلبة كخشب الصنوبر الأبيض والأصفر وخشب الراتنجي وخشب السرو وخشب الأرز .
- () ٣ . للحرق على الخشب يجب أن نختار قطعة من الخشب ذو اللون الفاتح .
- () ٤ . في الحرق على الخشب التدرج اللوني يبدأ من البيج ثم بني فاتح ثم بني غامق إلى البني المسود .

السؤال الثاني:

رتب خطوات الحرق على الخشب فيما يلي :

- () ١ . دهن اللوحة بالورنيش أو اللكر .
- () ٢ . نختار أحد المناظر الطبيعية التي نريد حرقها .
- () ٣ . نقوم بنقل الشكل أو الصورة المختارة إلى سطح الخشب .
- () ٤ . نرسم الشكل الذي اخترناه ونحدد أماكن التظليل التي نريد أن نظهرها .
- () ٥ . نختار قطعة من الخشب ذو اللون الفاتح .
- () ٦ . نحدد بأداة قلم الحرق الخطوط التي تحدد الأشكال التي رسمناها .
- () ٧ . نقوم بتحديد أماكن التظليل . ونحدث خطوط عرضية لتحديد كل شكل .

السؤال الثالث:

أختر الاجابة الصحيحة مما يأتي :

- عندما نريد أن نحرق الخشب على شكل دوائر .
- ١ . نرسم خطوط متعرجة .
 - ٢ . نرسم نصف دائرة كحرف (C) بالإنجليزية .
 - ٣ . نرسم خط منحنى .
- له عدة ألوان ، منها الذهبي وهو مثالي لحفر التفاصيل الدقيقة .
- ١ . خشب الجوز .
 - ٢ . خشب البلوط .
 - ٣ . خشب الورد .
- قلم وأداة الحرق على الخشب مكون من :
- ١ . السلك الكهربائي .
 - ٢ . مقبض قلم الحرق على الخشب .
 - ٣ . رؤوس قلم التحديد .
 - ٤ . جميع ما ذكر .



الوحدة الخامسة

مجال النسيج



الوحدة الخامسة: مجال النسيج

الموضوع: نسيج الكليم.



نسيج الكليم

الموضوع

نبذة تاريخية عن تاريخ الكليم

تعتبر صناعة الكليم من الصناعات التقليدية القديمة الراقية التي ارتبطت بحياة البداوة والرعي والزراعة ونقلت عبرها إرث الأمم، وهي صناعة جذورها ضاربة في أعماق التاريخ تتطلب كثيراً من الدقة والصبر، يشهد على ذلك علم الآثار والمتاحف العالمية التي تحمل على جدرانها صوراً ونماذج لتلك الصناعات، ويطلق عليها النسيج المصور أو التابستري. وتعتبر صناعة كليم التابستري TAPESTRY صناعة قديمة جداً تعود إلى ما يقارب عهود قدماء اليونان؛ حيث اعتبر الكليم وسيلة من الوسائل التي أعتمد عليها علماء التاريخ في دراسة عادات وتقاليد المجتمعات في الماضي وأُعتبرت كوسيلة من وسائل التعبير المرئي على مدار هذه العصور. وقد وجدت أول قطعة كليم في الحفريات المصرية في مقابر بني حسن ويرجع صنعها إلى عام ٣١٩٠ ق.م. في البدء لم تكن صناعة الكليم تعتمد على تصميم مسبق قبل عملية النسيج، بل اعتمدت على فطرة الحرفي وقدراته الخاصة، ثم ومع التطور الصناعي والتقني، وبروز دور الأنسجة كداعم اقتصادي في المجتمع خُصصت لها مصانع خاصة تعني بتصميمها ونسجها بعناية لتتوافق مع احتياجات السوق.

ماهو الكليم؟

هو عبارة عن بساط مسطح " flate weaves " في مساحات مستطيلة من نسيج خشن لا وبر له، وتكون رسوماته من الوجهين على هيئة واحدة، ويتكون إما من أشرطة مقلمة ذات لون موحد أو عدة ألوان. وقد تكون متوازيات لها ألوان وأشكال مختلفة هندسية أو نباتية من الصوف الطبيعي أو المصبوغ وقد تكون من القطن أو الحرير، كما تستخدم بقايا الأقمشة كذلك في صناعة الكليم.

الفرق بين الكليم والسدو

نسيج الكليم " kilim " نوع من أنواع النسيج الشعبي الذي تميز بنسجه مجتمع البادية القروي، وهو لا يختلف كثيراً عن السدو الشعبي؛ إلا في كون خيوط السدى في نسيج السدو أكثر تقارباً، أما في الكليم فتكون خيوط السدى على مسافات متباعدة نوعاً ما، وقد أستخدم الصوف في الغالب في نسج السدو أما الكليم فدخل في نسجه خامات كثيرة مصنعة وطبيعية كبقايا الأقمشة بمختلف أنواعها، و يغلب التقليص على نسيج السدو؛ أما الكليم فيزخرف بزخارف هندسية أو نباتية أو خطية غالباً ما ترتبط بالمنطقة التي يعيش فيها الناس؛ حيث يتأثر بيئته المحيطة. الشكلين (١٧٥ - ١٧٦).



الشكل (١٧٦): نول الكليم ويلاحظ فيه تباعد خيوط السدى بما يتناسب مع التصميم المرسم.



الشكل (١٧٥): نول السدو الأفقي ويلاحظ فيه تقارب خيوط السدى ببعضها.

تحليل فني لقطعة نسيج من التراث السعودي



الشكل (١٧٧): قطعة كليم من التراث السعودي بالصوف.

تطلبت الحياة في الصحراء الاعتماد على النفس والصبر، فنسج البدوي حاجياته بما يتوفر لديه من إمكانيات بسيطة، أنتج منها قطع تراثية رائعة الشكل (١٧٧).

هي قطعة تشبه الكليم منسوجة من الصوف بأقلام طويلة نسجت أرضيتها باللحمات غير الممتدة استخدمت في أطرافها اللحمات الممتدة لتكون البرسل، وقد غلبت الخطوط الطولية التي تتخللها الزخارف الهندسية بأشكال مثلثة مصفوفة ومكررة بأسلوب الزخرفة المعتمد على التقابل بالرأس، كان اللون الأحمر السائد استخدامه في المنسوجات الشعبية السعودية هو الغالب في لون القطعة بتدرجاته المختلفة، التي تحمل في محتواها دفء الصحراء الذي مزج بلمسات من اللون الأسود والأصفر. كأسلوب تزيين له طابع مميز، وتستخدم هذه القطعة كفرشة في أرضية الخيام.

نشاط (١)

- لنجمع صوراً لبعض القطع الشعبية التراثية ولنحلل محتواها من حيث :
اللون ، الزخارف ، الخامات المستخدمة .

الكليم حرفة يدوية عريقة

وتعتبر صناعة الكليم من الصناعات غير المكلفة؛ لأنها تعتمد على الخامات المتوفرة في البيئة، وقد احتفظ الكليم بسماته المتميزة بطابعها التقليدي الشعبي، مع أنه يشهد في الوقت الحاضر تطوراً وتنوعاً ملحوظاً وإثراءً يتفق مع استخداماته الوظيفية، وذلك بتطعيمه بألوان ورسوم جديدة يعتمد فيها الناسج على استخدام اللحامات غير الممتدة ينسجها الحرفي من خياله الإبداعي، كخطوة لمواكبة التغيرات الحديثة في مجال النسيج ويسعى الحرفيون لتعليم أولادهم هذه المهنة منذ الصغر، ويعتبر الكليم من أهم المنتجات التي تنتجها بعض الدول العربية كالمغرب ومصر، يقول محمود علي: صانع سجاد يدوي من " كرداسة" في مصر والتي تعد من أشهر أماكن تصدير الكليم في العالم العربي، نبدأ في تعليم أولادنا كيفية شد الرسومات على النول من عمر أربع سنوات، فنقوم بتدريبهم لمدة عامين يبدأ بعدها الطفل العمل بيديه، يقول الناسج: هدفنا فقط جعل الطفل يواجه النول دون خوف أو رهبة، وبذلك يتعلم الصنعة من أولها. وتعتبر صناعة الكليم من الصناعات البارزة في مجالات التنمية الاقتصادية والاجتماعية التي تؤكد أهمية العمل اليدوي السابقة لصناعة السجاد الوبري، وهي تشبه إلى حد كبير نسيج الحصير البسيط. الشكل (١٧٨).

هي حرفة تساهم في تنمية الاقتصاد :



الشكل (١٧٨) : حرفيون عراقيون يصنعون السجاد من الملابس القديمة في ورشة بمدينة بغداد، يصنعون منها السجاد والأكلمة بعد غزلها إلى قطع صغيرة. عكاظ، ١٨ / ٥ / ص(٢٣).

الفروق بين الكليم المنسوج بالصوف والكليم المنسوج من القطن

إن ما يميز الكليم المنسوج بالصوف انه قطعة نسيجية سميكة ومتينة مما يجعله أكثر مقاومة، أما الكليم القطني فيعتبر أقل سماكة وأرخص سعراً من كليم الصوف وأقل مقاومة للزمن، إذ يتأثر بعوامل الحرارة والضوء والرطوبة. ويستعمل كليم الصوف كمعلقة حائطية أو بساط أرضي، وتطلق كلمة كليم على الأنسجة المنسوجة بلحمت غير الممتدة في الشكل خطوط متوازية بأساليب وزخارف متنوعة ويطلق عليه مسمى التابستري، أو الجوبلان وكذلك المرقوم أو الزربية المنسوجة من الصوف

وتستعمل بساطاً أرضياً، وقد ورد ذكر البسط والسجاد في القرآن الكريم قوله تعالى: ﴿وَزَرَّابِي مَبْثُوثَةٌ﴾^(١)، وهو من فراش أهل الجنة، وتتميز البسط على الكليم بنماذجها المنسوجة أو الرقمة التي تزينها. (الشكلين ١٧٩ - ١٨٠).

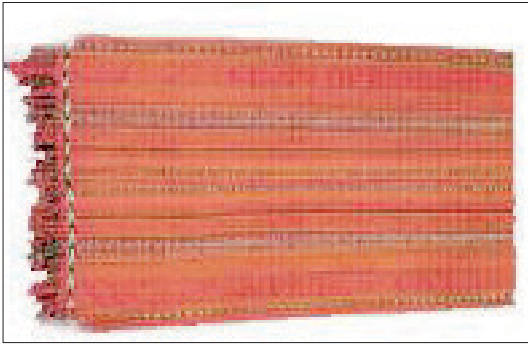

الشكل (١٨٠): كليم منسوج بالخياط الصوفية.



الشكل (١٧٩): كليم منسوج بالخياط القطنية.

ما هي اللحامات الغير ممتدة؟

تداخل خيوط العرضية بخيوط السدى الطولية بأسلوب النسيج المتبع، على النول تختلف باختلاف امتدادات التصميم وتأخذ مساحات متنوعة تتبع التصميم.

(١) سورة الغاشية آية: ١٦.

نشاط (٢)

– في ضوء التغيير التقني والاجتماعي الحديث ظهرت زخارف مبتكرة وحديثة في نسج الكليم والبسط الحديثة، فلنبحث عبر الشبكة العنكبوتية، عن صور لها ولنحدد أهم المدن التي برعت في إنتاج الكليم.

.....
.....

نشاط (٢)

– تعددت طرق نسج البسط والسجاد وظهرت مسميات مختلفة لها تختلف باختلاف طريقة النسج المتبعة، والمنطقة ونوع الخامة المستخدمة.
لنبحث معاً عن أنواع من نسيج الكليم ومسمياتها المختلفة والتي تختلف باختلاف المناطق المنتجة لها لنلاحظ أوجه الشبه والاختلاف في الشكل (١٨١) من حيث: اللون، الزخارف وهل للبيئة أثر واضح في ذلك؟



الشكل (١٨١): كليم من مدن عربية متنوعة.

ما الفرق بين نسيج السجاد ونسيج الكليم؟

١. الكليم متشابه من الوجهين ورقيق، أما السجاد له سطح وبري سميك وظهره مسطح.
٢. الكليم نسيج مسطح ناتج عن تداخل خيوط السدى بخيوط اللحمة، أما النسيج في السجاد فله ملمس وبري ناتج عن إضافة العقد الوبرية على سطح المنسوج.
٣. تكون اللحمتان في الكليم غير ممتدة على الشكل خطوط متوازية وفي نفس الاتجاه بالنسبة للون الواحد وفي اتجاه معاكس بالنسبة للون الآخر وذلك عند وجود اللحمتان المختلفتان الألوان توضع في اتجاهات معاكسة أما في السجاد فتكون اللحمتان ممتدة ومتصلة. الشكل (١٨٢).

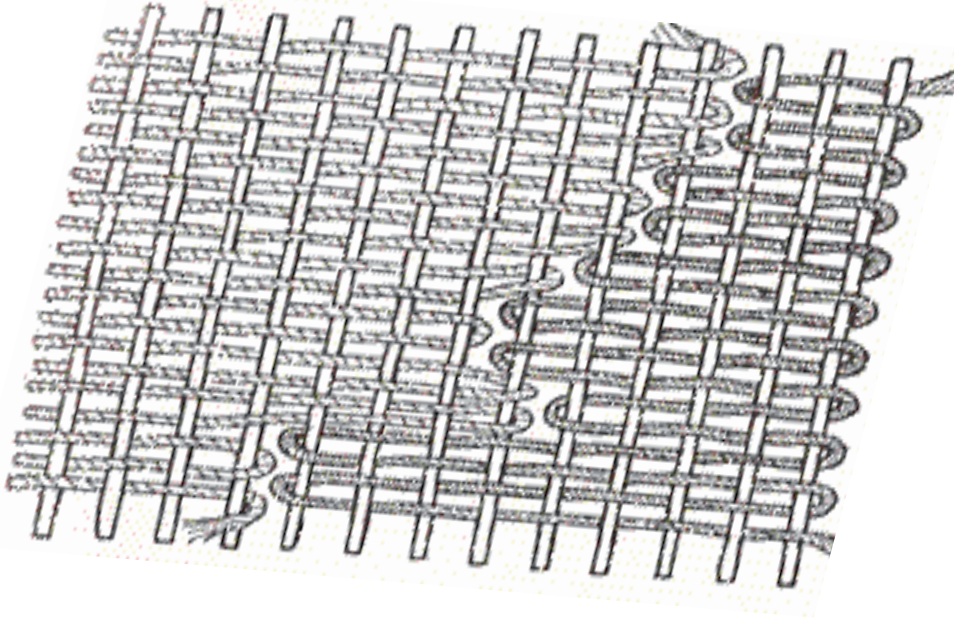

الشكل (١٨٢): نموذج للتكوين النسيجي للكليم تظهر فيه امتدادات اللحمتان الغير ممتدة.

٤. تغلب الزخارف الهندسية التخطيطية على الكلیم بينما تكون الزخارف النباتية الدقيقة هي الأكثر تواجداً في السجاد.
٥. تظهر شقوق أو فتحات صغيرة في نسيج الكلیم عند اتصال اللحمت الملوثة ببعضها وكانت تعد عيباً في الماضي ولكنها تعتبر اليوم ضمن الخصائص الجمالية المميزة للكلیم اليدوي. الشكل (١٨٣).

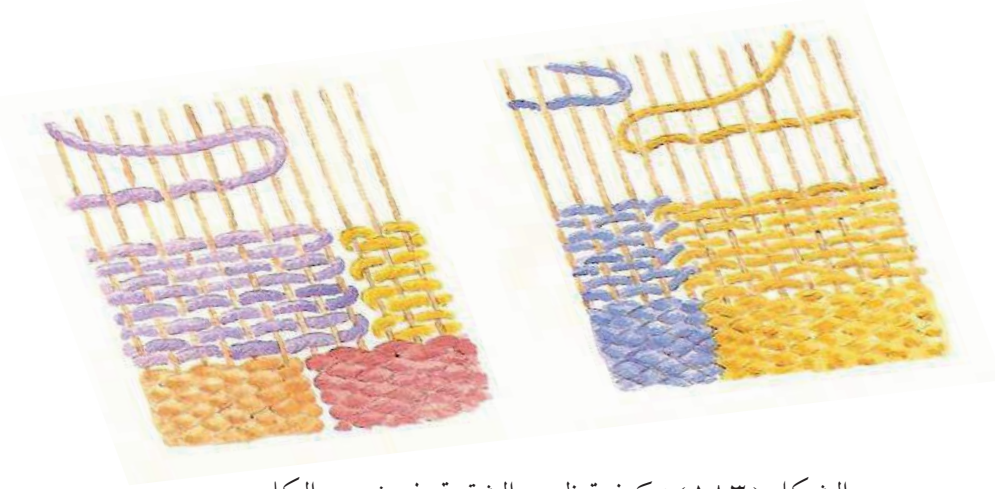

الشكل (١٨٣): كيفية ظهور الشقوق في نسيج الكلیم .

٦. الكلیم أقل تكلفة من السجاد ثمناً في الخامات والعمالة ووفرة الإنتاج.
٧. يغلب الامتداد في الكلیم على الخيوط العرضية (اللحمية) حيث تتداخل من أعلى ومن أسفل مع خيوط السدى بالتوالي .

نشاط (٤)

- نتيجة للتطور الحاصل في تكنولوجيا صناعة النسيج أصبحت المصانع تنافس الحرفي في إنتاجها، تمكن الصناع من تلافي الشقوق التي كانت تظهر في نسيج الكليم اليدوي، وبالرغم من ذلك ظل للنسيج اليدوي مكانته، وازداد الإقبال عليه لنفكر معاً لما تغيرت النظرة إلى الشقوق في عيوب النسيج إلى خصائص جمالية الشكل (١٨٤).



الشكل (١٨٤): نسيج الكليم.

طريقة معالجة الحرفي للشقوق الناتجة من اللحامات غير الممتدة

ينسج الكليم بطريقة اللحامات غير الممتدة، في مساحات لونية متجاورة بحيث يكون لكل لون بكرة خاصة به، وبالتالي تحدث شقوق رأسية عند التقاء كل لونين مختلفين يمكن معالجتها بإدخال خيوط المجموعة الأولى ولفها حول الشقوق

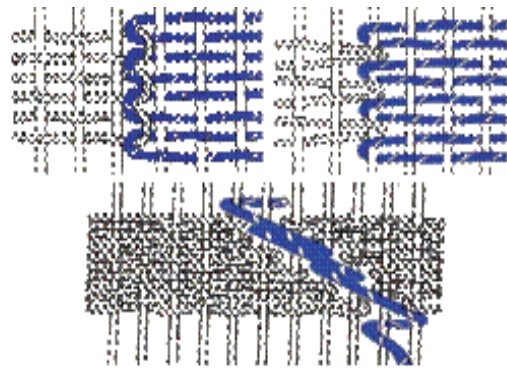

الشكل (١٨٥): طرق معالجة الحرفي للشقوق الناتجة في نسيج الكليم.

الموجودة في المساحات المفصولة ويطلق عليها اسم الخيط الفاصل، ثم تخاط بغرزة غير مرئية أو غرزة مرئية تساعد على إظهار جمال الكليم. الشكل (١٨٥).



تلبيس مقاعد .



تغطية أرضيات .

أثر البيئة على النسيج

نظراً لتطور تكنولوجيا الغزل والنسيج فإن أسعار النسيج بأنواعه أصبحت معقولة، وبتصاميم مختلفة تختلف باختلاف المكان الذي نسجت فيه؛ حيث تتأثر صناعة النسيج من حيث استخدام الألوان والزخارف ببيئة المكان الذي نُسجت فيه؛ لأن كل قطعة من النسيج اليدوي تعكس ذوق ناسجها وقدراته الفطرية والحرفية إضافة إلى نوعية الخامات المتوفرة، لتتلاءم مع أكثر الأذواق في المجتمع الذي يعيش فيه وتتلاءم مع احتياجاته، ومن الممكن أن تكون على شكل وسائد صغيرة أو

لوحات حائطية أو مفارش أسرة أو ستائر للغرف لتضفي جمالاً خاصاً على الزوايا التي توضع فيها.
الشكل (١٨٦).



معلقات جميلة.



الشكل (١٨٦): أساليب حديثة لتوظيف الكليم.

التأثيرات النسيجية في الكليم غير ممتد اللحمة

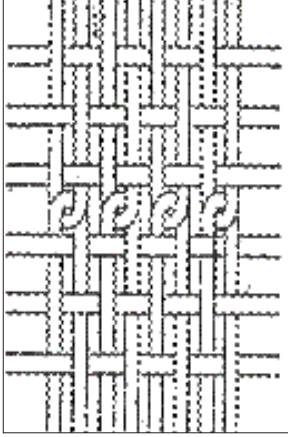

يتميز نسيج الكليم غير ممتد اللحمة ببعض الخصائص المميزة له:

التي تنتج بسبب تغيير لون الخيوط وتقنية العمل (١/١، ٢/١، ٣/١ وهكذا).

(أ) سطور رأسية متنوعة تظهر على سطح النسيج وينتج من تغيير اتجاه خيط اللحمة مما يؤدي إلى ظهور سطور أفقية.

الشكل (١٨٧).

الشكل (١٨٧): تقليد رأسي.

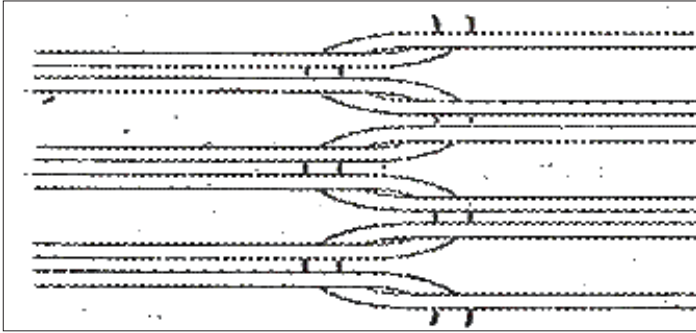

الشكل (١٨٨): تقليد أفقي.

(ب) تغيير أفقي في اتجاه خيط السدى يؤدي إلى ظهور سطور رأسية.

الشكل (١٨٨).

طريقة نسج قطعة من الكليم المزخرف

الخطوة الأولى:

نقوم بإعداد تصميم مبدئي على ورقة خارجية بزخارف غير منتظمة، ونمرره تحت خيوط السدى على نول من الكرتون على مساحة ١٥ X





٢٠ سم .

الخطوة الثانية:

اختيار مجموعة لونية مناسبة، تتقارب مع ألوان الكليم الشعبي، وغالباً ما تكون من الألوان الصريحة وبخامات مختلفة.



الخطوة الثالثة:

نلون التصميم باستخدام ألوان الفلوماستر الملونة على خيوط السدى مباشرة، بنفس ألوان الخامات التي تخيرناها من قبل.

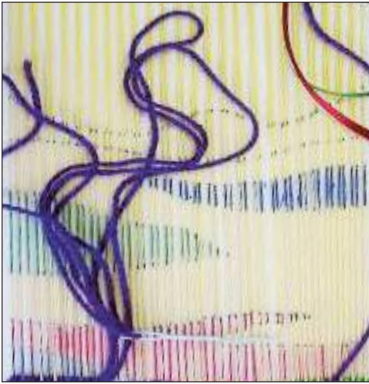

الخطوة الرابعة:

نبدأ العمل في نسج المساحات اللونية بأسلوب ١/١ مساحة بعد أخرى بالتتالي بلحمت ممتدة حوالي أربعة أسطر.



الخطوة الخامسة:

تتابع العمل مع استخدام المشط لكبس الخيوط وتنظيمها عند نهاية كل صف من صفوف اللحمة.



الخطوة السادسة:

تتابع عملية النسيج بنفس الأسلوب مع الحرص على عدم شد خيوط اللحمة حتى لا تتأثر مساحات النسيج، يتغير شكله.

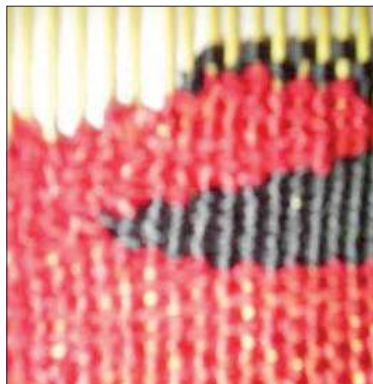

الخطوة السابعة:

نكمل العمل في القطعة النسيجية حتى تنتهي تماماً، نلاحظ الشقوق الناتجة من تحول مسار النسيج ونقوم بخياطتها من الخلف باستخدام خيوط من مجموعة الألوان المستخدمة في النسيج.



الخطوة الثامنة:

نقوم بعقد خيوط اللحمة من الخلف بعد انتهاء عملية النسيج ثم نقص الخيوط الزائدة ونعقدها.

أمامنا قطع نسيج منتهية باللحمتا غير الممتدة.
الشكل (١٨٩).

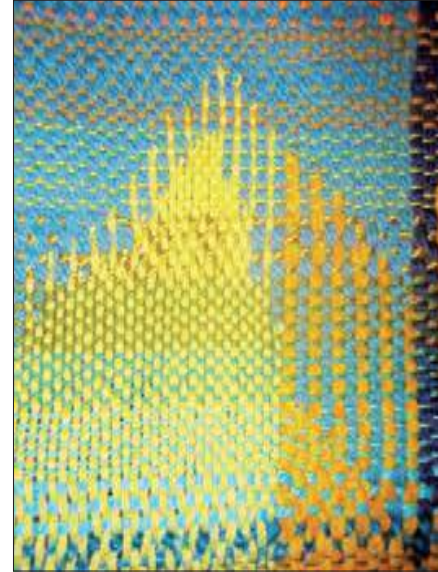
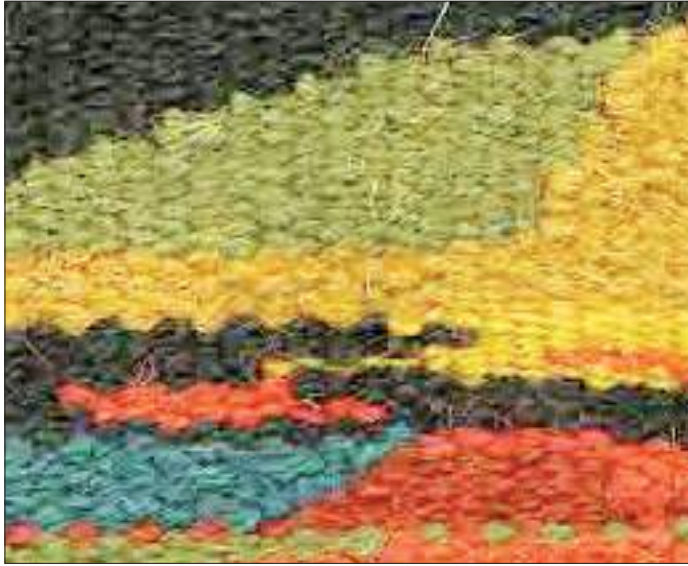

الشكل (١٨٩): قطع نسيج منتهية بطريقة اللحمتا الغير ممتدة.

توظيف الناتج بالشكل الذي نرغب الشكل (١٩٠).



الشكل (١٩٠): حقيبة وأساور منسوجة بأسلوب اللحمت غير الممتدة.

نشاط (٥)



الشكل (١٩١): منسوجة جمالية للفنان محمد الجمل.

تمكن الفنان المصري محمد عبدالله الجمل من استخدام خيوط النسيج في إبداعات فنية متنوعة الشكل (١٩١) عبر بها عن رؤيته الخاصة في تشكيل علاقة بين الواقع والنسيج ممثلة في التداخلات اللونية الناتجة من دمج الخيوط مما منح النسيج عمقاً جمالياً وفنياً، لنحلل هذه الجماليات من حيث:

١. التمازج اللوني
٢. ملمس الخامات
٣. التنوع في المساحات.

معلقة من نسيج الكليم المتداخل الشكل (١٩٢).

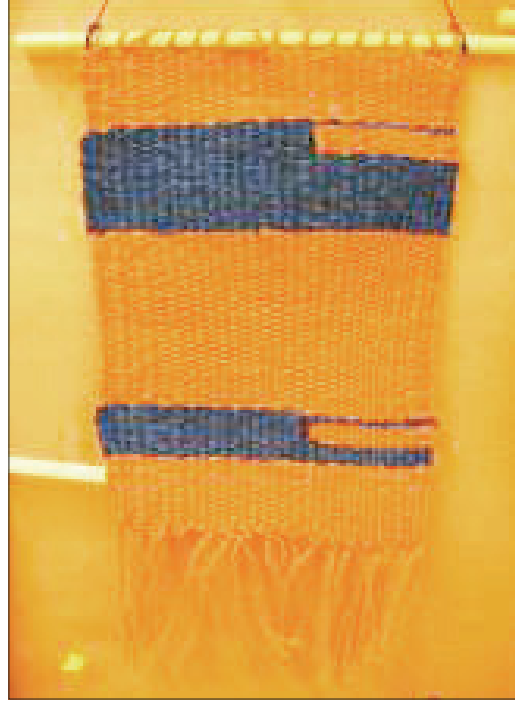

الشكل (١٩٢): معلقات جمالية.

تقويم الوحدة

مجال النسيج

السؤال الأول:

١. اذكر / ي نبذة تاريخية مختصرة عن نسيج الكليم.

.....
.....

٢. ما الفرق بين الكليم والسّدو؟

.....
.....

٣. اذكر / ي باختصار خطوات نسج قطعة من الكليم؟

.....
.....

السؤال الثاني:

ضع / ي علامة (✓) أمام العبارة الصحيحة، وعلامة (X) أمام العبارة غير الصحيحة فيما يلي :

- () ١. الكليم هو عبارة عن بساط مسطح في مساحة مستطيلة من نسيج خشن لا وبر له.
- () ٢. لا يوجد فرق بين نسيج الكليم ونسيج السجاد.
- () ٣. تعتبر صناعة الكليم من الصناعات اليدوية المكلفة.
- () ٤. أول قطعة كليم وجدت في الحفريات المصرية ويرجع صنعها إلى عام ٣١٩٠ ق.م.
- () ٥. يميز الكليم المنسوج بالصوف بأنه قطعة نسيجية سميكة ومتينة.
- () ٦. الكليم أعلى تكلفة من السجاد ثمناً بسبب الخامات والعمالة ووفرة الإنتاج.

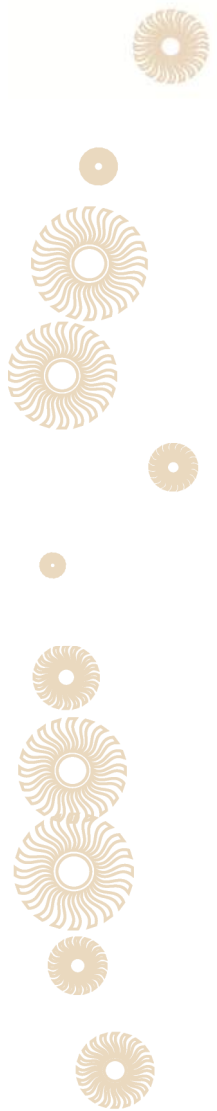
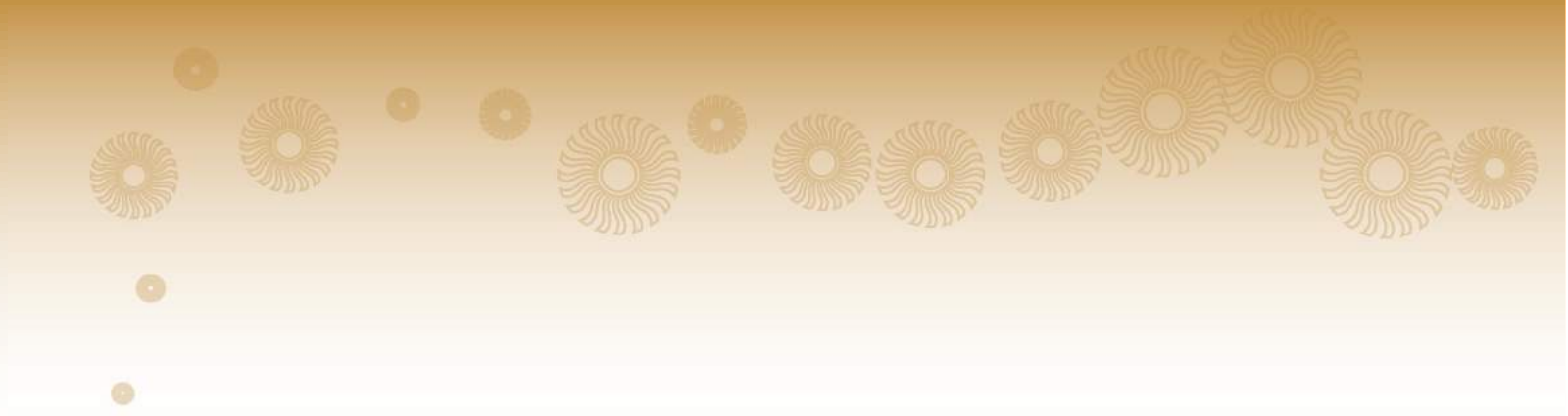

وزارة التعليم
Ministry of Education
2025 - 1447

المشروع الفصلي

أهداف المشروع الفني

المشروع الفصلي

أهداف المشروع الفني

- ١- تنمية مهارات التفكير الإبداعي لدى الطالب / الطالبة .
- ٢- تشجيع الطالب / الطالبة على التفكير بطريقة غير مألوفة من خلال تعريفه بالفن المفاهيمي .
- ٣- دمج بين المجالات الفنية التي تم دراستها خلال الفصل الدراسي بتطبيق فكرة مفاهيمية في المشاريع الفنية لدى الطالب / الطالبة .
- ٤- منح الطالب / الطالبة القدرة على تحديد متطلبات تنفيذ الأفكار المفاهيمية من الخامات والأدوات المستخدمة في العمل الفني .
- ٥- تبادل الخبرات الفنية بين الطلبة في المشاريع الفنية الجماعية .
- ٦- دعم الاتجاهات الإيجابية لدى الطلبة نحو الإبداع والتفكير الإبداعي .
- ٧- إكساب الطالب / الطالبة القدرة على الإحساس بالمشكلات وتقديم حلول لها بطرائق إبداعية .
- ٨- مناقشة العلاقات بين القيم التشكيلية المتوفرة في الأعمال الفنية التي ينتجها الطالب / الطالبة .
- ٩- التعبير عن الانفعالات الوجدانية، وملاحظة المعاني التعبيرية في الشكل واللون والتجسيم في العمل الفني .
- ١٠- إكساب الطالب / الطالبة مهارات التخطيط والتفكير للمشاريع الفنية .
- ١١- إكساب الطالب / الطالبة القدرة على التشكيل بالخامات المتعددة في الإنتاج الفني .

استمارة تنفيذ المشروع الفصلي

اسم المشروع

نوع
المشروع

فردى

جماعى

فكرة المشروع

-
-

اهداف المشروع

-
-

تخطيط فكرة العمل

وصف المشروع

الإخامات والأدوات

مراحل تنفيذ المشروع

طرق إخراج وعرض المشروع

قيمة المشروع الجمالية والنفعية

أسباب عدم التنفيذ:

.....

لم يُنفذ

نُفذ

التقويم:
النقد الفنى والتقييم:

ثبت المصطلحات للجزء الثاني من المقرر

١- مجال الرسم:

- الفن الإغريقي (الكلاسيكي): أسلوب فني يتمثل في المحاكاة التامة للطبيعة بأدق تفاصيلها وفق قواعد المنظور.
- المدرسة الانطباعية (التأثيرية): مدرسة فنية قائمة على نظرية (اسحق نيوتن) حول الضوء وألوان الطيف . والتعبير الشخصي في التصوير .
- صالات العرض : قاعات إقامة المعارض الفنية .
- المدارس الفنية : أساليب مختلفة للتصوير ومنها التكعيبية والسريالية والتجريدية وغيرها .
- الرمز : هو إشارة مرئية لشيء غير واضح قد يكون مجرداً أو محوراً ولا يتوقف على العملية الحسية بل يشمل معاني أعم وأوسع .
- الرموز اللفظية : وتتمثل في الكلام المكتوب أو المسموع .
- الرموز التشكيلية : وهي الرموز التي تعبر عن معانٍ عقلية أو خيالات حاملة .
- الشعار : هو الشكل ذو دلالات خاصة برسومات رمزية ترمز إلى معانٍ معينة أو تصف نشاط معين .
- عناصر التصميم : وهي الخط والنقطة والمساحة والشكل واللون وغيرها .
- القطاع الذهبي : نسبة مقننة القواعد حيث يقاس الجزء وعلاقته بالجزء الآخر وعلاقتها بالكل .
- الإعلان : هو طريقة من طرق الدعاية التي تستخدم في التأثير على الناس .
- التصميم : هي كلمة ذات مدلول واسع وتعتبر أصل ثابت في جميع الفنون وهي محصلة للقدرات العقلية والفنية معاً .
- إعلانات السوسيت : وهو تصميم فرنسي عبارة عن إعلان مضيء داخل صندوق من الصاج أو الألمنيوم شفاف من الجهتين وداخله الإعلان مطبوع على ورق أو فليكس ويثبت على الأرض وعادةً ما يكون في الرصيف الأوسط وعلى مستوى نظر قائدي المركبات .

٢- مجال الزخرفة:

● التكرار: عبارة عن إعادة الشيء مرة بعد أخرى للعنصر الزخرفي في اتجاهات متعددة (مائلة، أفقية عامودية، منحنية، دائرية).

● لتكرار المنتظم: عبارة عن تجاور الوحدات الزخرفية في وضع ثابت واحد متناوب .

● التكرار المتعكس: عبارة عن تجاور الوحدات الزخرفية في أوضاع متعكسة تارة إلى الأعلى وتارة إلى الأسفل وإلى اليمين وإلى اليسار في تقابل متعكس .

● التكرار المتبادل: عبارة عن اشتراك وحدتين زخرفيتين مختلفتين في تجاور وتعاقب الواحدة تلو الأخرى .

٣- مجال المعادن:

الشكل الجسم: عبارة عن الشكل الذي يستدل على هيئته من خلال أبعاده الثلاثة (الطول والعرض والارتفاع)، ويعرف هندسيا بأنه جزء من الفراغ محدود بسطوح تسمي أوجه الجسم وقد يكون معتماً أو شفافاً.

التشكيل المعاصر: عبارة عن استغلال ماهو متاح من خامات مستحدثة قدمتها التكنولوجيا الصناعية للفنان مراعيًا إمكاناتها وكيفية تطويعها لخدمة العمل الفني.

الحركة البنائية " الإنشائية " : عبارة عن التعبير عن الآلة أو تجميلها وتهدف إلى لفت نظر الجمهور إلى عالم الصناعة الذي سيطر على المجتمع وتسعي إلى تكريس الفن إلى عالم الصناعة.

المعادن المستهلكة: عبارة عن فضلات وبقايا المعادن التي تتوفر نتيجة التصنيع والتشكيل أو نتيجة الاستعمال اليومي بالمنازل.

المعدن: عبارة عن مادة صلبة متجانسة تكونت بفعل عوامل وله تركيب كيميائي ثابت ومميز. الفلز: عبارة عن نوع من المعادن أو عنصر له بريق ولمعان مميز، وقابلية للطرق والسحب وجيد التوصيل للكهرباء والحرارة.

الملمس: عبارة عن التأثيرات المختلفة الناتجة على الأسطح الخارجية للأشياء.

الايثان: عبارة عن احد المعادن الجديدة وهو خليط مجموعة من الفلزات وهي الفضة والرصاص والزنك والقصدير ويصنف بين المعادن بعد الفضة لذا يعتبر من المعادن النصف ثمينة.

النحاس: عبارة عن فلز من أقدم الفلزات التي عرفها الإنسان، لونه احمر إلى برتقالي، وهو سهل التشكيل يستطيع الحرفي تحويله إلى أشكال متنوعة وزخرفته بالنقوش الجميلة.

النحاس الأحمر: عبارة عن معدن ذو لون أحمر باهت يميل قليلاً إلى اللون الأصفر، ويتصلب كلما استعمل أو طرق ولكنه يسترد ليونته.

الضغط على النحاس: عبارة عن إحداث اثر على سطح النحاس بالضغط اليدوي بواسطة مضاعط خاصة تساعد على إبراز النحاس من جهة إلى الخارج أو الداخل.

مضاعط النحاس: عبارة عن أدوات تباع جاهزة تحت اسم أدوات الضغط على المعادن وهي متعددة الرؤوس والاستخدام حيث كل أداة لها استخدام معين، وجميعها تعمل على إبراز العناصر على سطح النحاس.

الغائر: عبارة عن إحداث اثر في سطح المعدن من الأمام أعمق من السطح ويتم ذلك من خلال دق المعدن من الخلف أو الضغط عليه.

البارز: عبارة عن إظهار أثر فوق سطح المعدن من الأمام أعلى من السطح ويتم ذلك من خلال دق المعدن من الخلف أو الضغط عليه .

التطعيم: عبارة عن إضافة معدن ثمين أو أحجار كريمة إلى المعدن المشغول ويمكن إضافة أسلاك بلون آخر بهدف تزيينه وتحويله إلى معدن ثمين .

التعتيق: عبارة عن إضافة مواد كيميائية على المشغولات المعدنية لتكسيبها لونا يماثل لون الأواني الأثرية القديمة .

التعتيق الكيميائي: عبارة عن استخدام المحاليل أو الأكاسيد التي تتفاعل مع النحاس وتعمل على أكسدته فتغير لونه وتكسيبه ألوان متعددة .

التقيب: عبارة عن تشكيل الألواح المعدنية إلى أشكال منبعجة بالدق عليها من القاعدة وينتهي عند المحيط الخارجي للشكل .

اللباد: عبارة عن قطعة من القماش الوبري مصنوع من وبر الجمل أو الخروف ذات سماكات مختلفة ويستخدم لحماية النحاس أثناء الضغط عليه .

الورنيش: عبارة عن طلاء شفاف يستخدم في تلميع السطوح وحمايتها من العوامل الجوية كالحرارة أو الرطوبة .

تشكيلات زخرفيه: عبارة عن عناصر أو وحدات زخرفيه مستمدة أشكالها من الزخرفة النباتية أو الهندسية أو الخطية .

التذوق الفني والجمالي: عبارة عن القدرة على الاستجابة للمؤثرات الجمالية تجعل مشاعر الشخص تتفاعل لها وتجعله يعيش معها ويستمتع بها .

العلاقات التشكيلية: عبارة عن العناصر المكونة للشكل العام في الفن التشكيلي ويكون تذوقها عن طريق الرؤية، كالخط والخطوط والكتل والملمس... الخ .

القيم الفنية: عبارة عن صفات الموضوع والظواهر المادية وهي تتحدد في إطار تفهم قواعد وأصول العمل الفني وأساليب تطبيقه وما يحمله من عناصر التصميم والتكوين .

القيم الجمالية: عبارة عن المعاني والأحاسيس المرتبطة بالقيم الفنية ومدى الاستجابة لما يشاهد وتفهم المعاني الحقيقية للجمال الفني .

٤- مجال الخشب:

أزاميل الحفر: أدوات حادة مصنوعة من الحديد، سمكها لا يتجاوز سُمك الأقلام العادية، ذات مقابض مصنوعة من الخشب أو البلاستيك. ورؤوسها مختلفة الشكل، ولكل الشكل منها تأثيره المختلف على سطح الخشب.

تنعيم الخشب: مهارة أدائية نقوم خلالها باستخدام ورق خاص يسمى بورق "الصفرة" حيث يمرر الورق على سطح الخشب مع الضغط عليه إما رأسياً أو أفقياً، وذلك لإزالة الشوائب المعلقة على سطح الخشب.

التكسية بالقشرة Wood Veneer: هي عملية تلبس أو تغطية الأسطح الخشبية الأقل جودة والرخيصة الثمن بطبقة رقيقة من خشب ثمين بهدف إكسابها أسطحاً جميلة في أليافها وتشكيلاتها.

الحرق على الخشب Wood Burning: الرسم على سطح الخشب باستخدام أقلام خاصة، ذات رؤوس مصنوعة من الحديد، يتم تسخينها عادةً عن طريق الكهرباء.

عصر النهضة: مصطلح يطلق على فترة الانتقال من العصور الوسطى إلى العصور الحديثة وهي القرون ١٤ - ١٦ حيث نزع العلماء إلى إيطاليا حاملين معهم تراث اليونان والرومان. وذلك العصر شمل تيارات ثقافية وفكرية بدأت في البلاد الإيطالية في القرن ١٤، وبلغ أوج ازدهارها في القرنين ١٥ و ١٦، ومن إيطاليا انتشرت النهضة إلى فرنسا وإسبانيا وألمانيا وهولندا وانكلترا وإلى سائر أوروبا.

منشار الأركت: منشار يستخدم لتفريغ مساحات مختلفة في وسط مساحة قطعة الخشب، ولذلك يوجد أنواع منه على الشكل حرف (U) اللاتيني، كما يوجد منه أنواع تعمل آلية تعمل بالكهرباء.

الفهم المفاهيمي: هو حالة تحويل فكرة ما وجعلها ملموسة والبعد فيها عن المألوف باعتبارها الهدف الحقيقي للمشروع وأحد أهم جوانب العمل بحيث تترجم الفكرة باستخدام أي وسيط مادي وفق المهارات الفنية التي تم دراستها سابقاً وي طرح فيه قضايا فكرية - اجتماعية - أو قضية إبداعية أخرى.

٥- مجال النسيج:

الكليم: هو عبارة عن بساط مسطح (flat weaves) في مساحات مستطيلة من نسيج خشن لا وبر له، وتكون رسوماته من الوجهين على هيئة واحدة.

نسيج الكليم: نوع من أنواع النسيج الشعبي تكون فيه خيوط السدى على مسافات متباعدة نوعاً ما، يدخل في نسجه خامات كثيرة مصنعة وطبيعية كبقايا الأقمشة بمختلف أنواعها.

خيوط السدى: هي الخيوط المستخدمة في تسدية النول ويجب أن تكون قوية ومشدودة مثل الخيوط القطنية أو الدوبارة وغيره ويتوقف سماكة ذلك الخيط على حسب قطعة النسيج مقاسا واستخداماً.

اللحمة: هي الخيوط العرضية التي يتم النسيج بها والتي تعطي النسيج شكله المميز بتنوعها.

مفهوم النسيج: هو تقاطع وتعاشق خيوط طولية تسمى السدى مع خيوط عرضية تسمى اللحمة تقاطعاً منتظماً والذي يسمح بظهور اللحمت أو اختفائها مما يعطي التأثيرات النسجية التابعة لذلك التعاشق، وهناك عدد كبير لأنواعه مثل: النسيج الممتد بجميع أنواعه، النسيج غير الممتد، النسيج المبردي، النسيج الأطلسي، النسيج الوبري والسجاد.

فهرس الأشكال

مجال الرسم	
الصفحة	الموضوع الأول: الفن الحديث.
١٨٦	الشكل (١) إحدى لوحات الفنان كلود مونييه.
١٨٧	الشكل (٢) لوحة للفنان بول سيزان.
١٨٨	الشكل (٣) لوحة (الاختراق) للفنان العراقي صبيح كلش.
١٨٩	الشكل (٤) لوحة للفنان المغربي حكيم الغزالي.
١٨٩	الشكل (٥) لوحة للفنان الفلسطيني إسماعيل شموط.
١٩١	الشكل (٦) لوحة للفنان عبدالحليم الرضوي (أطلال الرياض)
١٩٢	الشكل (٧) لوحة (من التراث) للفنان علي الرزیزاء.
١٩٣	الشكل (٨) لوحة (القوة) للفنان ضياء عزيز.
١٩٣	الشكل (٩) لوحة للفنان طه الصبان.
١٩٤	الشكل (١٠) لوحة للفنان عبدالله الشلتي.
١٩٥	الشكل (١١) للفنان محمد السليم.
١٩٦	الشكل (١٢) لوحة الفنانة السعودية ماضي المرعشي.
١٩٦	الشكل (١٣) لوحة للفنان حمزة باجودة.
١٩٧	الشكل (١٤) لوحة الفنان السعودي عارف الغامدي.
الصفحة	الموضوع الثاني: الرسومات الرمزية في الشعارات.
١٩٨	الشكل (١٥) شعار نادي الإبل السعودي.
١٩٩	الشكل (١٦) شعار رؤية المملكة ٢٠٣٠.
١٩٩	الشكل (١٧) المديرية العامة لمكافحة المخدرات.
١٩٩	الشكل (١٨) شعار المملكة العربية السعودية.
١٩٩	الشكل (١٩) شعار دولة الكويت.

٢٠٠	الشكل (٢٠) تصميم بمناسبة اليوم الوطني .
٢٠١	الشكل (٢١) شعار منظمة الصحة .
٢٠١	الشكل (٢٢) شعار منظمة اليونسكو .
٢٠١	الشكل (٢٣) منظمة اليونيسيف .
٢٠٢	الشكل (٢٤) شعار منظمة التجارة العالمية .
٢٠٢	الشكل (٢٥) شعار مركز الملك سلمان للإغاثة والأعمال الإنسانية .
٢٠٢	الشكل (٢٦) شعار الاتحاد الإسلامي للمنظمات الطلابية .
٢٠٣	الشكل (٢٧) شعار جامعة الدول العربية .
٢٠٣	الشكل (٢٨) شعار المجلس العربي للطفولة والتنمية .
٢٠٣	الشكل (٢٩) شعار مكتب التربية العربي لدول الخليج .
٢٠٣	الشكل (٣٠) شعار صنع في السعودية .
٢٠٤	الشكل (٣١) شعار مكة المكرمة عاصمة الثقافة الإسلامية .
٢٠٤	الشكل (٣٢) شعار الذكرى المئوية للمملكة العربية السعودية .
٢٠٥	الشكل (٣٣) شعار الهيئة العامة للغذاء والدواء .
٢٠٥	الشكل (٣٤) شعار الجمعية السعودية للجودة .
٢٠٥	الشكل (٣٥) شعار كأس العالم في السعودية ٢٠٣٤ .
٢٠٥	الشكل (٣٦) تصميم رمز الريال السعودي
٢٠٦	الشكل (٣٧) شعار مشروع نيوم .
٢٠٧	الشكل (٣٨) شعارات متنوعة .
٢١٠	الشكل (٣٩) شعار إمارة منطقة الرياض .
٢١٠	الشكل (٤٠) شعار مدرسة الملك فيصل للمصمم غازي بغلف .
٢١٠	الشكل (٤١) شعار الشركة السعودية للخطوط الحديدية (سار) .
٢١١	الشكل (٤٢) شعار جامعة حائل .

٢١١	الشكل (٤٣) الهيئة السعودية للملكية الفكرية .
٢١١	الشكل (٤٤) شعار الجمعية العربية السعودية للثقافة والفنون .
٢١٢	الشكل (٤٥) شعار وزارة التعليم .
٢١٢	الشكل (٤٦) الدوائر في شعار وزارة التعليم .
٢١٢	الشكل (٤٧) الكتاب أصل المعرفة .
٢١٢	الشكل (٤٨) النخلة شعار المملكة العربية السعودية .
٢١٣	الشكل (٤٩) كلمة وزارة التعليم مستوحاة من الخط الكوفي ومصممة بنسق حديث للغتين العربية والإنجليزية
الصفحة	الموضوع الثالث : الإعلان والتصميمات المطبوعة .
٢١٤	الشكل (٥٠) من أقدم الإعلانات في العالم .
٢١٧	الشكل (٥١) نوع من الإعلان يرسل بالبريد .
٢١٧	الشكل (٥٢) إعلان الهيئة العالمية لتحفيظ القرآن على الإنترنت .
٢١٨	الشكل (٥٣) أحد الإعلانات المرسلة على الهاتف الجوال .
٢١٩	الشكل (٥٤) مجموعة من الإعلانات المطبوعة .
٢٢٠	الشكل (٥٥) إعلان داخل أنفاق المترو .
٢٢١	الشكل (٥٦) ملصق للفنان عاصم جاها عن الذكرى المئوية للمملكة العربية السعودية .
٢٢١	الشكل (٥٧) بعض الإعلانات على أسطح المباني .
٢٢٢	الشكل (٥٨) الإعلان على أعمدة الإنارة .
٢٢٢	الشكل (٥٩) إعلانات السوسيت .
٢٢٣	الشكل (٦٠) إعلانات الطرق السريعة .
٢٢٣	الشكل (٦١) الإعلانات بين الجسور .

٢٢٤	الشكل (٦٢) بالون إعلاني على الشكل باراشوت .
٢٢٤	الشكل (٦٣) بالون إعلاني لألعاب رياضية .
٢٢٤	الشكل (٦٤) بالون إعلاني دائري .
٢٢٥	الشكل (٦٥) إعلان مميز على مركبة نقل .
٢٢٥	الشكل (٦٦) إعلان على المترو .
٢٢٦	الشكل (٦٧) إعلان في إحدى محطات الباص .
٢٢٦	الشكل (٦٨) شاشة إعلانية على سيارات الأجرة .
٢٢٦	الشكل (٦٩) إعلان عن مضار القيادة بتهور أو الانشغال أثناء القيادة .
٢٢٧	الشكل (٧٠) إعلان غريب .
٢٢٩	الشكل (٧١) مطبوع صادر من الهيئة العامة للسياحة والآثار يدعو لحضور ملتقى التراث العمراني الوطني في عسير .
٢٢٩	الشكل (٧٢) مطبوع للحملة الوطنية للتوعية بأضرار التدخين والمخدرات بمنطقة مكة المكرمة .
٢٣٠	الشكل (٧٣) مطبوع تعليمي عالمي .
٢٣١	الشكل (٧٤) إعلان مبتكر أخذ الشكل المنتج .
٢٣٢	الشكل (٧٥) الخط الكنتوري للوحة .
٢٣٢	الشكل (٧٦) تلوين العناصر .
٢٣٢	الشكل (٧٧) لصق الخامات .
٢٣٣	الشكل (٧٨) لصق الصور .
٢٣٣	الشكل (٧٩) استخدام الفرشاة في التلوين .
٢٣٣	الشكل (٨٠) استخدام السكين في التلوين .

٢٣٣	الشكل (٨١) الشكل النهائي للإعلان عن المسابقة.
مجال الزخرفة.	
الصفحة	الموضوع الأول: تصميم ابتكاري للوحدات الزخرفية اللانهائية.
٢٣٨	الشكل (٨٢) قبة من داخل جامع قرطبة في الأندلس.
٢٣٩	الشكل (٨٣) التكرار التقليدي المنتظم.
٢٣٩	الشكل (٨٤) التكرار المتعاكس.
٢٤١	الشكل (٨٥) سقف مسجد قبة الصخرة تتجلى فيه روعة الزخرفة ودقتها.
٢٤٢	الشكل (٨٦) جزء من واجهة المسجد الكبير في قرطبة (العصر الأموي).
٢٤٢	الشكل (٨٧) زخارف نباتية لانهائية.
٢٤٣	الشكل (٨٨) وحدة زخرفية هندسية.
٢٤٣	الشكل (٨٩) مساحة فارغة.
٢٤٤	الشكل (٩٠) الشكل رقم (٩١) الشكل رقم (٩٢) الشكل رقم (٩٣).
٢٤٥	الشكل (٩٤) تصميم زخرفي.
٢٤٥	الشكل (٩٥) تصميم زخرفي.
الصفحة	الموضوع الثاني: تلوين التصميم الابتكاري للوحدات الزخرفية اللانهائية.
٢٤٦	الشكل (٩٦) لوحة للفنان العالمي ديفد أشر.
٢٤٧	الشكل (٩٧) أ، ب، ج. مجموعات لونية مختلفة.
٢٤٨	الشكل (٩٨) وحدة زخرفية إسلامية.
٢٤٩	الشكل (٩٩) تصميم زخرفي.

مجال: أشغال معادن .	
الصفحة	الموضوع الأول: الضغط على النحاس .
٢٥٤	الشكل (١٠٠) إبريق من النحاس مطعم بالفضة .
٢٥٤	الشكل (١٠١) إبريق من النحاس مطعم بالذهب والفضة .
٢٥٥	الشكل (١٠٢) شمعدان من النحاس مزخرف .
٢٥٦	الشكل (١٠٣) لوحة للفنان محمد هلال .
٢٥٧	الشكل (١٠٤) كيفية اكتشاف النحاس .
٢٥٧	الشكل (١٠٥) مسبكاً مصرياً للنحاس في القرن (١٧) م .
٢٥٨	الشكل (١٠٦) قطع من النحاس الخام الطبيعي .
٢٥٩	الشكل (١٠٧) الضغط على النحاس .
٢٦٠	الشكل (١٠٨) أدوات وخامات الضغط على النحاس .
٢٦٤	الشكل (١٠٩) أشكال تحدد نهاية الأزاميل التي يمكن عمل تشكيلات زخرفية .
٢٦٥	الشكل (١١٠) استخدام الأزاميل المزخرفة .
٢٦٥	الشكل (١١١) أدوات وخامات الضغط بالأزاميل المزخرفة .
٢٦٧	الشكل (١١٢) أفكار للزخرفة على النحاس .
٢٦٩	الشكل (١١٣) باب بواجهة نحاسية .
٢٧٠	الشكل (١١٤) استغلال الخامات المستهلكة .
الصفحة	الموضوع الثاني: تعتيق المعادن .
٢٧١	الشكل (١١٥) تكوين حديث (مجموعة من الكتل) .
٢٧١	الشكل (١١٦) رأس ١٩٣١ م للفنان بابلوبيكاسو .
٢٧٢	الشكل (١١٧) و(١١٨) مفهوم الفن - الآلة .
٢٧٢	الشكل (١١٩) تكوين خطي ١٩٤٩ م .
٢٧٢	الشكل (١٢٠) فلنستمع ١٩٩٠ م للفنان م، لفن .

٢٧٢	الشكل (١٢١) الاتحاد ١٩٦٨م للفنان دونالد .
٢٧٣	الشكل (١٢٢) مجسم من نفايات معدنية .
٢٧٣	الشكل (١٢٣) مجسم من كتل حديدية .
٢٧٣	الشكل (١٢٤) تنظيم لقطع معدنية .
٢٧٤	الشكل (١٢٥) مجسم للفنان صديق واصل .
٢٧٤	الشكل (١٢٦) لوحة للفنان صديق واصل .
٢٧٥	الشكل (١٢٧) مجسم جمالي .
٢٧٥	الشكل (١٢٨) مجسم جمالي .
٢٧٦	الشكل (١٢٩) تأثير الاكاسيد المختلفة على النحاس .
٢٧٧	الشكل (١٣٠) شمعدان من النحاس القرن /١٤م .
٢٧٧	الشكل (١٣١) صحن من النحاس، أواخر القرن /١٥م .
٢٧٧	الشكل (١٣٢) إبريق من النحاس .
٢٧٨	الشكل (١٣٣) التعتيق بالطريقة الأولى .
٢٧٨	الشكل (١٣٤) التعتيق بالطريقة الثانية .
٢٧٩	الشكل (١٣٥) التعتيق بالتسخين .
٢٧٩	الشكل (١٣٦) و (١٣٧) التعتيق باستخدام بودرة الجرافيت .
٢٨٠	الشكل (١٣٨) التعتيق باستخدام البوية .
٢٨٢	الشكل (١٣٩) التعتيق باستخدام الورنيش .
٢٨٢	الشكل (١٤٠) الأدوات والخامات .
٢٨٤	الشكل (١٤١) التعتيق باستخدام البوية .
٢٨٥	الشكل (١٤٢) مجسم من حطام قطع الحديد .

مجال : أشغال خشب .

الصفحة	الموضوع الأول : الأثاث الخشبي وتزيينه بالحفر والقشرة .
٢٩٠	الشكل (١٤٣) تعدد ألوان الخشب .
٢٩٢	الشكل (١٤٤) طاولة مصنوعة من الخشب ، زينت جوانبها .
٢٩٣	الشكل (١٤٥) منتصف الطاولة من الأمام ، مزينة بزخرفة منقوشة من عدة مستويات .
٢٩٤	الشكل (١٤٦) محراب الجامع الأزهر .
٢٩٥	الشكل (١٤٧) ثلاثة أجزاء تفصيلية مكبرة للمحراب .
٢٩٦	الشكل (١٤٨) طبق خشبي محفور عليه زخارف نباتية ، لفنان من أوزباكستان .
٢٩٦	الشكل (١٤٩) كرسي مصحف عليه زخارف نباتية .
٢٩٧	الشكل (١٥٠) صندوق مصحف من العصر المملوكي .
٢٩٧	الشكل (١٥١) الصندوق وهو مقفل الغطاء ، وبجانبه صورة مكبرة للنقوش .
٢٩٨	الشكل (١٥٢) كرسي طراز لويس الخامس عشر من خشب الجوز المذهب ١٧٥٧م .
٢٩٨	الشكل (١٥٣) أجزاء مكبرة من بعض الكراسي ، والمزينة .
٢٩٩	الشكل (١٥٤) أحد الحرفيين يقوم بالحفر على قطعة خشبية .
٢٩٩	الشكل (١٥٥) الأدوات التي يستخدمها الفنان في الحفر على الخشب ، مجموعة أزاميل .
٣٠٠	الشكل (١٥٦) أحد الفنانين الحرفيين ، يقوم بالحفر .
٣٠١	الشكل (١٥٧) نماذج مختلفة ومتنوعة ، لأشكال محفورة .
٣٠١	الشكل (١٥٨) جذع شجرة (Log) .
٣٠٢	الشكل (١٥٩) تستخدم القشرة لتغطية الأسطح .
٣٠٢	الشكل (١٦٠) وتستخدم أيضاً لتغطية مساحات صغيرة .
٣٠٢	الشكل (١٦١) باب خشبي مغطى بثلاثة أنواع من قشرة الخشب .
٣٠٣	الشكل (١٦٢) لوحين فنيّتين ، منتجتين بقشرة الخشب .

الصفحة	الموضوع الثاني: الحرق على الخشب.
٣٠٨	الشكل (١٦٣) قلم أو أداة الحفر على الخشب .
٣٠٩	الشكل (١٦٤) رأس قلم التحديد .
٣٠٩	الشكل (١٦٥) الرأس الأكثر استخداما .
٣١٠	الشكل (١٦٦) عمل الخطوط .
٣١٠	الشكل (١٦٧) تحديد عمق الضغط بالقلم .
٣١١	الشكل (١٦٨) الرسم بالقلم .
٣١١	الشكل (١٦٩) تأثير الظل .
٣١٢	الشكل (١٧٠) أشكال مختلفة بالحرق على الخشب .
٣١٥	الشكل (١٧١) لاحظ الوهج الحراري الصادر من رأس القلم .
٣١٦	الشكل (١٧٢) لوحة لأحد الفنانين .
٣١٦	الشكل (١٧٣) تفاصيل اللوحة السابقة .
٣١٧	الشكل (١٧٤) شريط يمثل تدرج لوني .

مجال: النسيج.

الصفحة	الموضوع: نسيج الكليم.
٣٢٥	الشكل (١٧٥) نول السدو الأفقي .
٣٢٥	الشكل (١٧٦) نول الكليم .
٣٢٦	الشكل (١٧٧) قطعة كليم من التراث السعودي بالصوف .
٣٢٨	الشكل (١٧٨) حرفيون عراقيون يصنعون السجاد .
٣٢٩	الشكل (١٧٩) كليم منسوج بالخياط القطنية .
٣٢٩	الشكل (١٨٠) كليم منسوج بالخياط الصوفية .
٣٣٠	الشكل (١٨١) كليم من مدن عربية .
٣٣١	الشكل (١٨٢) نموذج للتكوين النسيجي للكليم .

٣٣٢	الشكل (١٨٣) كيفية ظهور الشقوق في نسيج الكلیم .
٣٣٣	الشكل (١٨٤) الشقوق التي تظهر في نسيج الكلیم .
٣٣٣	الشكل (١٨٥) طرق معالجة الحرفي للشقوق .
٣٣٥	الشكل (١٨٦) أساليب لتوظيف الكلیم .
٣٣٦	الشكل (١٨٧) تقليم رأسي .
٣٣٦	الشكل (١٨٨) تقليم أفقي .
٣٣٩	الشكل (١٨٩) قطع نسيج باللحمت غير الممتدة .
٣٤٠	الشكل (١٩٠) حقيبة وأساور منسوجة .
٣٤٠	الشكل (١٩١) منسوجة للفنان محمد الجمل .
٣٤١	الشكل (١٩٢) معلقات جمالية .

المراجع

المصادر:

- القرآن الكريم .
- السنة النبوية الشريفة .
- الإمام النووي (١٩٩٢) . رياض الصالحين، المكتب الإسلامي، بيروت .

المراجع العربية:

- أبو الخير، جمال (١٩٩٧) . مدخل إلى التربية الفنية، مكتبة الخبتي الثقافية، بيشة .
- إبراهيم، أحمد عبد الرحمن (بدون) . أسس الزخارف، الهيئة العامة لشؤون المطابع الأميرية، طن، مصر .
- إبراهيم، فاروق وجدي، وآخرون) . تاريخ الزخرفة للصناعات الزخرفية والنسجية، مطابع الشروق، طن، القاهرة، مصر .
- الألفي، أبو صالح ، (١٩٦٧)، الفن الإسلامي، دار المعارف، لبنان .
- الابتكار والحرف اليدوية في العالم الإسلامي، مركز الأبحاث للتاريخ والفنون والثقافة الإسلامية، استانبول، ارسिका .
- البسيوني، محمود (بدون) . الفن في القرن العشرين .
- البسيوني، محمود (١٩٩٤) . أسرار الفن التشكيلي، ط٢، عالم الكتب، القاهرة .
- البهنسي، عفيف (١٤١٨) . من الحداثة إلى ما بعد الحداثة في الفن، دار الكتاب العربي، دمشق .
- البهنسي، عفيف (٢٠٠٣) . الفن التشكيلي العربي، الأولي للنشر والتوزيع، دمشق .
- الحديدي، منى سعيد، علي، سلوى إمام (٢٠٠٥) . الإعلان أسسه . وسائله . فنونه، الدار المصرية اللبنانية، القاهرة .
- الحربي، سهيل (٢٠٠٣) . التصوير التشكيلي في المملكة العربية السعودية، الفن النقي، الرياض .
- الشامسي، صالح أحمد، (١٩٩٠) . الفن الإسلامي، دار القلم، ط١، دمشق، سوريا .
- الصايغ، سمير، (١٩٨٨) . الفن الإسلامي، دار المعرفة، ط١، بيروت، لبنان .
- المهدي، عنايات، (١٩٩٤)، فن أشغال المعادن والصابغة، مكتبة ابن سينا .
- الحمزة، خالد (١٩٩٧م) – التراث الشعبي التشكيلي في الأردن – منشورات جامعة اليرموك أربد، الأردن .
- الدعجاني، مانع بن فراش (١٤١٤ هـ) – التقنيات التقليدية في البيعة البدوية – دار العاصمة، الرياض .
- الحربي، سهيل سالم (٢٠٠٣م) – التصوير التشكيلي في المملكة العربية السعودية – الفن النقي، الرياض .
- الفالح، ندى (٢٠٠٥م) – مبادئ الرسم واللون – الأهلية، الأردن .
- المهدي، عنايات، (١٩٩٤م) – فن صناعة الخزف – مكتبة ابن سينا .
- المفتي، أحمد (١٩٩٧) . فن الزخرفة والتوريق، دار دمشق للنشر والتوزيع والطباعة، ط١، دمشق، سوريا .

- المفتي، أحمد، (١٤١٩هـ) - فن صناعة الخزف وفن ورد وزهر السيراميك - دار طارق بن زياد.
- المفتي، أحمد، (٢٠٠٣م) - القاشاني وفن صناعة الخزف - دار دمشق للنشر والتوزيع، دمشق، سوريا.
- الخطاط، سلمان عيسى، فارس، شمس الدين (١٩٨٩م) - تاريخ الفن القديم - ط٣، دار الكتب العربية، بغداد.
- الخضر، يوسف، (٢٠٠٧م)، برنامج الخريطة الذهنية - معتمد من مؤسسة توني بوزان البريطانية.
- الصايغ، سمير، (١٤٠٨هـ) - الفن الإسلامي - دار المعرفة / بيروت، لبنان.
- السجاد والكليم التقليدي في العالم الإسلامي، في الماضي والحاضر والآفاق المستقبلية، منظمة المؤتمر الإسلامي.
- الشال، عبد الغني النبوي (١٩٨٤م) - مصطلحات في الفن والتربية الفنية - عمادة شؤون المكتبات جامعة الملك سعود، الرياض.
- بينيت، نايجيل، (٢٠٠١)، الصخور والمعادن، دار الرشيد، دمشق، بيروت.
- بيومي، علي، (٢٠٠٢)، القيمة المعمارية والفن التشكيلي، دار الراتب، بيروت / لبنان.
- بهنسي، عفيف، (١٩٨٦م) - الفن الإسلامي - طلاس / دمشق، سوريا.
- جاد، حامد جاد محمد، وآخرون (بدون). تاريخ الزخرفة للصناعات الزخرفية والنسيج، مطابع الأهرام التجارية، ط ن، مصر.
- جودي، محمد حسين، (١٤١٧). الرسم والأشغال اليدوية، دار المسيرة للنشر والتوزيع، عمان.
- جودي، محمد حسين (١٩٩٦). فنون وأشغال المعادن، دار المسيرة للنشر والتوزيع، عمان.
- جودي، محمد حسين (١٩٩٦). مبادئ في التربية الفنية وأشغال النحاس، دار المسيرة، عمان.
- حداد، زياد سالم وآخرون، (١٩٩٨)، النحت البنائي، دار الكندي، اربد، عمان.
- حسين، خالد، (١٩٨٣). الزخرفة في الفنون الإسلامية، دار التراث الشعبي، بغداد، العراق.
- حسين، مصطفى، محمد (١٩٦٩م) - تطور فنون النسيج والطباعة - دار نهضة مصر للطبع والنشر، الفجالة القاهرة.
- خضر، محمود يوسف، (٢٠٠٣). تاريخ الفنون الإسلامية، (ط٢)، دار السويدية، أبو ظبي.
- خليل، عبد الرؤوف حسن، (١٤٠٥). متحف عبد الرؤوف حسن خليل، شركة النصر للطباعة والتغليف، جدة.
- خنفر، يونس (١٩٩٧). صناعة الأثاث والموبيليا، سلسلة الفنون التطبيقية، والهندسية، تكنولوجيا النجارة والديكور، دار الراتب الجامعية، بيروت، لبنان.
- دبس، محمد، (٢٠٠٢). معجم الكيمياء المصور، انتر ناشونال للنشر والطباعة، بيروت.
- رياض، عبد الفتاح (١٩٧٢) - التكوين في الفنون التشكيلية - ط٣، دار النهضة العربية، القاهرة، مصر.
- رياض، عبد الفتاح (٢٠٠٠م) - التكوين في الفنون التشكيلية - ط٤، جمعية معامل الألوان، القاهرة.

- زخارف الحرف اليدوية في العالم الإسلامي (الارابسك)، مركز الأبحاث للتاريخ والفنون والثقافة الإسلامية، استانبول، ارسिका.
- زايد، أحمد صبري (بدون) - الزخارف دراسة مبادئ وأصول القواعد الزخرفية وعناصرها وأساليبها - دار الطلائع للنشر والتوزيع والتصدير، طن، القاهرة، مصر .
- زهران، محمد احمد، (١٩٦٥). فنون أشغال المعادن والتحف، مكتبة الانجلو المصرية، القاهرة.
- سوارتز، روبرت، (٢٠٠٥)، ترجمة عماد أحمد أبو عياش - دمج مهارات التفكير الناقد والإبداعي في التدريس (دليل تصميم الدروس) - مركز إدراك، أبو ظبي، الإمارات العربية المتحدة.
- شركة النصر للطباعة والتغليف (١٩٨٥). متحف عبد الرؤوف خليل، المقدمة، ط١، جدة، المملكة العربية السعودية.
- شوقي، إسماعيل، (٢٠٠٠). مدخل إلى التربية الفنية، زهراء الشرق، ط ٢، القاهرة، مصر.
- طالو، محي الدين (١٩٩٥م) - اللون علماً وعملاً - دار دمشق، دمشق.
- طالو، محي الدين (٢٠٠٤م) - الموسوعة العملية في الرسم والتلوين - دار دمشق، دمشق.
- طالو، محي الدين، (٢٠٠٢). أشغال يدوية تقليدية للهواة، دار دمشق، دمشق.
- طالو، محي الدين (٢٠٠٠). المرشد الفني إلى أصول إنشاء وتكوين الزخرفة الإسلامية، دار دمشق للطباعة والنشر والتوزيع، دمشق، سوريا.
- طالو، محي الدين (٢٠٠٠). الفنون الزخرفية، دار دمشق، ط ٦، دمشق، سوريا.
- طالو، محي الدين، (١٩٩٥). الفنون الزخرفية زخارف عبر التاريخ، دار دمشق للطباعة والنشر والتوزيع، ط ٥، دمشق، سوريا.
- طالو، محي الدين، (١٩٩٩). فنون زخرفية معمارية عبر مراحل التاريخ، دار دمشق، ط، دمشق، سوريا.
- ظاظا، عصام وآخرون (٢٠٠٤م) - النسيج اليدوي - اليازوري، دار اليازوري العلمية للنشر والتوزيع، عمان، الأردن.
- عطية، محسن محمد (٢٠٠٤). اتجاهات في الفن الحديث، عالم الكتب، مصر.
- عطية، محسن محمد (١٩٩٧). اتجاهات في الفن الحديث، دار المعارف، مصر.
- عطية، محسن محمد (١٩٩٦). الفن وعالم الرمز، ط٢، دار المعارف، مصر.
- عفيفي، فوزي سالم، (١٩٩٧). نشأة الزخرفة وقيمتها ومجالاتها، دار الكتاب العربي، ط ١، دمشق، سوريا.
- عفيفي، فوزي سالم (١٩٩٧). أنواع الزخرفة الهندسية، دار الكتاب العربي، ط ١، دمشق، سوريا.
- علام، نعمت إسماعيل، (١٩٨٣). فنون الغرب في العصور الحديثة، دار المعارف، مصر.
- عيسى، احمد محمد، (١٩٨٢). الفنون الإسلامية، دار المعارف، القاهرة.
- عبد الناصر، (٢٠٠٥) - مختصر مهارات التفكير - جمعية المعلمين الكويتيين، الكويت، الكويت.

- علي، حمودة، (١٩٩٠) - فن الزخرفة - دار الفكر العربي، القاهرة، مصر.
- غراب، يوسف خليفة، (١٩٩١) - المدخل للتذوق والنقد الفني - دار أسامة للنشر والتوزيع، الرياض، المملكة العربية السعودية.
- فارسي، محمد، (١٤٠٩)، قصة الفن في جدة، دار البلاد، جدة.
- فضل، محمد عبد المجيد، (٢٠٠٠). التربية الفنية مداخلها تاريخها وفلسفتها، النشر العلمي والمطابع، ط٢، الرياض، المملكة العربية السعودية.
- فياض، عبد الحفيظ، وآخرون، (٢٠٠٥). موسوعة الزخرفة المصورة، الأهلية للنشر والتوزيع ط١، عمان، الأردن.
- فاربي، ترجمة الخزامي - عبد الحكيم أحمد (٢٠٠٥)، فن الإعلان، دار الفجر، القاهرة.
- قنديل، هشام (١٩٩٩م) - الفنان أحمد نوار- اتليه جدة، جدة.
- كتبي، زهير محمد جميل، (١٤١٣)، المعادن في التراث الإسلامي، (ط٢)، دار الفنون للطباعة والنشر.
- كامل، عبد الرافع، (١٩٩٢م) - مدخل إلى تكنولوجيا النسيج - الطبعة الثانية، دار المعارف، القاهرة ج.م.ع.
- كيوان، عبد (٢٠٠٠م) - أصول الرسم والتلوين - دار ومكتبة الهلال، بيروت.
- محمد، سعاد ماهر، (١٤٢٢)، الفنون الإسلامية، مكتبة الفنون التشكيلية، هلا للنشر والتوزيع، مصر.
- محمد، مصطفى حنفي، (١٤١٨). مجالات في التربية الفنية، دار المفردات للنشر والتوزيع والدراسات، ط١، الرياض، المملكة العربية السعودية.
- محمد، مصطفى حنفي، (١٩٩٧م) - مجالات في التربية الفنية - دار المفردات، الرياض.
- مفتي، أحمد (٢٠٠٢م) - فنون الرسم والتلوين، ط٣، دار دمشق، دمشق.
- وارد، راشيل، (١٤١٨)، الأعمال المعدنية الإسلامية، دار الكتاب العربي، دمشق.
- يحيى، حسن، (بدون). الموسوعة العربية في الزخارف والرسوم الإسلامية، دار حراء، القاهرة، مصر.
- يوسف، حسين محمد، وآخرون، (بدون). فن ابتكار الأشكال الزخرفية وتطبيقاتها العملية، مكتبة ابن سينا للنشر والتوزيع والتصدير، ط١، القاهرة، مصر.

الرسائل الجامعية:

- الجابري، عبد الله حميد، (٢٠٠٣). - الصياغة الوظيفية والجمالية للزخرفة الإسلامية كمدخل لإثراء التصميم في التربية الفنية - رسالة ماجستير غير منشورة، جامعة أم القرى، كلية التربية، قسم التربية الفنية.
- الزهراني، معجب، (٢٠٠٤). الأبعاد الفكرية في الفن الإسلامي، رسالة ماجستير غير منشورة، جامعة أم القرى، كلية التربية، قسم التربية الفنية.

- بدر، ليلي محمد محمود (١٤١٤هـ) - المنسوجات الشعبية البدوية بالمنطقة الغربية - رسالة ماجستير، جامعة أم القرى كلية التربية، قسم التربية الفنية.
- حلواني، إيمان عبد الله محمد (١٤٢٧): القيم الجمالية للتوليف في الفن التشكيلي كمصدر لإثراء التصميم في المشغولة الخشبية، رسالة ماجستير غير منشورة، قسم التربية الفنية، جامعة أم القرى، مكة المكرمة، المملكة العربية السعودية.
- فيرق، أحمد فؤاد رملي، (١٩٨٦م). - إمكانية الاستفادة من الطينات المحلية بالمملكة العربية السعودية في مجال التشكيل الخزفي في التربية الفنية، كلية التربية جامعة حلوان.
- قدرى، محمد سمير كمال الدين، (١٩٨٣م) - التقنيات الخزفية وإمكانية تعليمها في قصور الثقافة بالقاهرة - رسالة دكتوراه، جامعة حلوان، كلية التربية الفنية.
- معوض، فريال عواد محمد حسن، (٢٠٠٠م)، تقنيات التشكيل الخزفي كمدخل لتنمية المهارات الفنية لطالبات المرحلة المتوسطة بالتعليم العام، رسالة ماجستير غير منشورة، جامعة أم القرى، كلية التربية، قسم التربية الفنية.

الدوريات :

- أجنحة الأرز- العدد ٩٠ - كانون الأول- كانون الثاني (٢٠٠٥/٠٦).
- البطراوي، عزت - مذكرة أسس الإعلان ونظرياته - جامعة أم القرى، مكة.
- الهيئة العليا للسياحة، (١٤٢٧)، روائع من مجموعة الفنون الإسلامية بمتحف اللوفر، المتحف الوطني، الرياض.
- حسين، سعيد سيد- مذكرة تكنولوجيا الإعلان - جامعة أم القرى، مكة.
- صحيفة عكاظ، ١٤٢٨هـ حرف تنمي الاقتصاد، السنة ٤٩، العدد ١٤٨٩١، ١٨ جماد الأولى، ص ٢٣.
- مجلة القافلة، العدد الرابع، المجلد ٤٥ - ربيع الآخر (١٤١٧).
- معرض الواعدات التاسع، (١٤٢٥)، اتليه جدة للفنون الجمالية، البنك الأهلي التجاري.
- معرض الفن التشكيلي النسائي الأول، (١٤٢٦)، الجمعية العربية السعودية للثقافة والفنون، فرع جيزان.
- مركز الأبحاث للتاريخ والفنون، (١٩٩٧)، زخارف الحرف اليدوية في العالم الإسلامي الأربسك، منظمة اليونسكو / باريس - مؤسسة مشارق الدولية / جدة.
- منهج التربية الفنية (معاهد المعلمات) الصف الثالث.
- منهج التربية الفنية (معاهد المعلمات) الصف الثاني.
- معرض بقاعة الفن الإسلامي، (١٤٠٨)، زخرفة الفضة والمخطوطات عند المسلمين، مركز الملك فيصل للبحوث والدراسات الإسلامية، الرياض.

الموسوعات :

● الخطيب، احمد شفيق، (١٩٩٤)، اللدائن ، " كتب الفراشة " ، مكتبة لبنان .
● العبيدي، سميرة دياب، (١٩٩٢)، موسوعة عالية الفنية لصناعة الزهور والأشغال اليدوية، المؤسسة الصحفية الأردنية، عمان .

- الموسوعة العربية العالمية، (١٩٩٦) - مؤسسة أعمال الموسوعة للنشر والتوزيع - ج ١٧ .
- الموسوعة العربية العالمية، (١٩٩٦) - مؤسسة أعمال الموسوعة للنشر والتوزيع - ج ٢٣ .
- الموسوعة العربية العالمية، (١٩٩٦) - مؤسسة أعمال الموسوعة للنشر والتوزيع - ج ١٣ .
- الموسوعة العربية العالمية، (١٩٩٦) - مؤسسة أعمال الموسوعة للنشر والتوزيع - ج ٢٥ .
- الموسوعة العربية العالمية، (١٩٩٦) - مؤسسة أعمال الموسوعة للنشر والتوزيع - ج ١١ .
- الموسوعة العربية العالمية، (١٩٩٦) - مؤسسة أعمال الموسوعة للنشر والتوزيع - ج ١٨ .
- قسم التأليف والترجمة بدار الرشيد، (١٩٦٩م) - الخزف والفخار - دار الرشيد .
- مطلق، رفيق، (١٩٨٧)، الحديد والفولاذ ، " كتب الفراشة " ، مكتبة لبنان .
- موسوعة الزاد للعلوم والتكنولوجيا، ديداكو، برشلونة، اسبانيا، الجزء ٧ .
- موسوعة الزاد للعلوم والتكنولوجيا، ديداكو، برشلونة، اسبانيا، الجزء ٢ .

المراجع الأجنبية :

- A childs, Ann (1999). Trash To Treasure “ The Recycler’s Guide to Creative Crafts”. Leisure Arts, Printed in the United States of America.
- Allan, Lee, 1995, Kilims (A buyer guide), Thomas and Hudson Inc., New York
- Alistair hull Nicholas barnard,1999, kilims, bazaarcheketeb, Enqelab aver, Tehran, Iran
- Bonds, Cathy and Millsap’s, Weaving, Designer Artistic Crafts, Inc. U.S.A
- Beverley, Deena, (1999) Tiling and Mosaics in a weekend.
- Bonds, cathy, 1977,weaving the how-to for those who to, designer artistic crafts, inc, USA
- Best Creative Crafts”. Leisure Arts, Printed in the United States of America.

- Case, Sandra Craham (2003) . Trash To Treasure “ The Year’s Best Creative Crafts”. Leisure Arts, Printed in the United States of America.
- Case, Sandra Craham (2002) . Trash To Treasure “ The Year’s
- Cook –Williom A sons, (2003), How to Repaired.
- Elliot, Marion. (2004) . Tin “ 25 step-by- step practical ideas for hand- crafted tin work projects “. Anness publishing. Gohanna Lorenzo.
- Ganson. Anthony F. 2001 m. History of Art. Harry N. Abrams, Incorporated. New York.
- Gackson, Albert A Daveid Day, (1996), Care A Repair of Furniture, Harper Collins Publishers, London.
- Hill, Simona (1999). Folk art Gifts, Lorenz Books, published in the USA by- New York.
- House Hermes.(2002) m.The Ultimate Crafts Compendium.Anness Publishing. New York.
- Hull, Alastair and Bernard, Nicholas, 1999, Persian Kilims, Yass- avoli Publications, Tehran, Iran.
- Lorenz Books, 1999, The complete book of papercrafts, Annes Publishing Limited, Germany
- Louw, Claudine, 1990, Creative Frame Weaving (A complete guide), Delos, 40 Heerengrach, Cape Town
- Lee, allana,1995,kilims,thamesa & hudsonltd; London
- Massey, Peter (1999) beginner’s Guide to Mosaic.
- Phillips, Barty, 1997, Living with carpets, Thomas and Hudson Ltd., London
- Restore Furniture, Joanna Lorens, Anness Publishing Ltd, London.
- Rhatigan, Joe. (2002) . The Decorated Frame. Sterling publishing lank books. U.S.A.
- Ross, Heather Colyer, 1981, The art of Arabian costume (A Saudi Arabian Profile), Arabesque Commercial, SA..
- Srender, Thomas, (2006), The Renlard Boob of Wood Working, Lark Books, Canada.
- Top ham, John, 2005, Traditional Crafts of Saudi Arabia, Stacy International, London
- Trooper, David, 1993, Crafts and Hobbies, Library of Congress Catalog, U.S.A